ULTIMA CON LE BORSE — NUOVA — ULTIMA CON LE BORSE

TORINO
Anno XII Num. 298
Via Roma - Gall. de La Stampa
Telefoni: dal 40-943 al 40-949

STAMPA SERA

MERCOLEDI' GIOVEDI'
17-18 Dicembre 1958
L. 30 (sped. in abb. postale)

INSERZIONI: S.P.I., via S. Tomaso 20, tel. 42-020, 54-956, 53-951 - Prezzi per mm. di alt. in una col.: Ann. comm. L. 300 (fun. 600) - Finanz. o legali L. 900 (fun. 500) - Necrol. L. 200 per parola (fun. 350 p. p.), partecipaz. L. 200 p. p. (fun. 400 p. p.) - Rich. cronaca L. 400 (fun. 700) la linea - Pubbl. econ.: Vedere rubriche. Pagamento anticipato - Il giornale si riserva il diritto di rifiutare qualsiasi inserzione. — ABBONAMENTI (c/c post. n. 2/1200): ITALIA: anno L. 7500, sem. L. 3800, trim. L. 2050 - ESTERO (Paesi a tariffa postale ridotta): anno L. 13.700, sem. L. 7000, trim. L. 3600. — Copia arretrata: prezzo doppio.

L'ultimo sorriso a Pechino

Mao Tse-tung e Krusciov colti dall'obiettivo durante la visita a Pechino del capo del governo sovietico. Secondo quanto si afferma a Varsavia, se Krusciov non ha direttamente contribuito alla rinuncia di Mao, l'ha tuttavia accettata di buon grado

Centotré persone arse vive in un grande emporio a Bogotà

Il magazzino era gremito di pubblico per gli acquisti di Natale - Il direttore, al primo manifestarsi dell'incendio, fece chiudere le porte a pianterreno temendo che eventuali ladri approfittassero della situazione - Nella spaventosa calca provocata dal panico, donne e bambini schiacciati e calpestati - Diverse persone si sono salvate aprendo con attrezzi del reparto falegnameria una breccia nel muro - L'opera dei pompieri ostacolata da migliaia di curiosi accorsi sul luogo del sinistro

Nostro servizio particolare

Bogotà, mercoledì sera.

Uno spaventoso, tragico incendio è divampato ieri sera nel centro di Bogotà, nei locali dei grandi magazzini «Vida» gremiti di pubblico accorso anche dalle campagne per gli acquisti di Natale. Nella catastrofe si sono avuti 103 morti e più di 100 feriti gravi. Le prime indagini hanno rivelato che il disastro ha assunto così tremendo proporzioni perché, appena dato l'allarme, il direttore dell'emporio fece bloccare le porte d'uscita temendo che eventuali ladri approfittassero della confusione per sottrarre merci.

Malauguratamente, l'opera dei vigili del fuoco è stata ancora rallentata da una folla di oltre diecimila persone attirata sul posto dai bagliori dell'incendio, visibili da ogni parte della città. I feriti trasportati all'obitorio (e per la maggior parte non ancora identificati) sono 83 donne, 13 bambini e 7 uomini.

L'incendio è scoppiato nel salone centrale del primo piano dovuto stato allestito un albero di Natale ed era stato costruito un grande Presepio ricco di luci. Erano circa le 17,30 quando fra il pubblico che faceva ressa attorno al Presepio si levarono le prime grida d'allarme: dall'elaborata costruzione di legno, tela e carta variopinta usciva del fumo. Un dirigente che era nel salone riuscì a trarre in salvo i presenti. Convinto che si trattasse di un incidente di poco conto, forse il cortocircuitamento di alcuni cavi elettrici dell'impianto d'illuminazione del Presepio, faceva chiamare un tecnico.

Trascorso qualche istante, divampava fortissima una fiammata. Con urla di terrore, donne e bambini si precipitavano verso la scala che conduceva all'uscita, mentre il fuoco, trovando facile esca nei festoni di carta colorata tesi da un capo all'altro della sala, si propagava da un banco di vendita all'altro. Le urla e il frastuono facevano dilagare il panico negli altri reparti situati nei piani superiori.

Purtroppo, appena avvertiti i primi clamori, il direttore dei magazzini, non rendendosi esattamente conto di quello che accadeva, faceva chiudere il portone centrale, per il timore che dei ladri approfittassero della confusione. Egli cercava di far avviare la folla terrorizzata verso una porticina secondaria che dava su un cortile.

Ma il caos travolgeva quasi subito il personale di vigilanza. Mentre l'atmosfera diventava irrespirabile per il fumo sempre più denso, scene selvagge si sviluppavano sullo scalone. Uomini e donne — pazzi di terrore — cercavano di raggiungere il piano terreno, calpestando le persone travolte tra cui soprattutto bambini.

Molte persone che si trovavano nei locali del secondo e del terzo piano, nell'impossibilità di trovare scampo altrimenti, sfondavano delle finestre e si gettavano sul tetto di una casa adiacente. Erano più fortunati perché sfuggivano al rogo riportando solamente contusioni.

Al primo piano, un gruppo di uomini, resisi conto d'essere in trappola, afferravano degli strumenti trovati nel reparto falegnameria e picchiando disperatamente contro un muro riuscivano ad aprire una breccia nella quale si precipitavano. Il foro dava su una terrazza situata qualche metro più in basso e molti, nella caduta, riportavano gravi fratture.

Intanto, i vigili del fuoco, accorsi in gran numero riuscivano ad abbattere il pesante portone d'ingresso. Un orrendo spettacolo si presentava ai loro sguardi: cadaveri a decine erano ammonticchiati sullo scalone. All'obitorio si doveva poi constatare che numerose vittime non erano morte calpestate e soffocate nella selvaggia ressa.

Appena avuta notizia della catastrofe, il ministro dell'Interno accorreva sul posto col capo della polizia e altre autorità. Tuttavia, solo verso le 18,30 era possibile procedere ad un più sollecito sgombero dei feriti e al recupero dei cadaveri. Purtroppo i mezzi in dotazione erano piuttosto esigui, data l'entità della catastrofe: otto autopompe, sette ambulanze e 15 camionette della polizia.

Alle 18,30, l'incendio poteva dirsi domato, ma l'intero edificio era ormai ridotto ad uno scheletro. Come è stato fatto rilevare, il palazzo era una costruzione piuttosto antica adibita ad uso abitazione. Benché rimodernato per installarvi i magazzini, era dal punto di vista strutturale assolutamente inadatto allo scopo a cui era destinato.

La spaventosa sciagura ha commosso profondamente l'intera popolazione della capitale. Questa mattina, di cittadini, raccogliendo gli appelli della radio, si sono recati nei vari ospedali per offrire sangue per i feriti. Purtroppo, la catastrofe abbattutasi così fulmineamente sulla capitale alla vigilia delle feste natalizie, ha rivelato anche l'inadeguatezza dell'organizzazione ospedaliera della città. L'ospedale centrale «Juan de Dios» non aveva che pochi letti liberi ed i sanitari hanno dovuto prodigarsi per assistere i feriti e gli ustionati, in condizioni estremamente difficili. Gran parte delle vittime sono state identificate su materassi stesi sui pavimenti e gli strazianti lamenti degli infelici hanno aggiunto altre note d'orrore alle impressionanti scene che si sono svolte tutta la notte dentro e fuori degli ospedali.

Centinaia di persone che non avevano visto rientrare dei familiari, accorrono da un ospedale all'altro, stravolte per l'angoscia, chiedendo informazioni che nessuno poteva dare loro, poiché, come s'è detto, la maggior parte dei morti non sono ancora stati identificati.

D'altra parte, il personale degli ospedali, impegnato negli interventi d'urgenza, non può curarsi delle ordinarie pratiche d'identificazione.

Il ministro dell'Interno non ha ancora fornito dati definitivi sull'entità della catastrofe. Si ammette che parecchie decine di feriti sono in fin di vita e non si esclude che nel corso della rimozione dei materiali carbonizzati nell'immenso rogo si possano trovare ancora corpi d'altre vittime.

Gaetano Asperdias

Impressionante sciagura stamane presso Canelli

Due bambini morti e sei feriti in uno scontro

I piccoli (cinque maschi e tre femmine) su una "1900„ venivano trasportati da Santo Stefano Belbo alla scuola media di Canelli - Ad una curva la macchina ha sbandato andando a schiantarsi contro un camion - Gli scolari scaraventati sull'asfalto per effetto del tremendo urto - Il pilota dell'auto illeso

DAL NOSTRO INVIATO

Canelli, mercoledì sera.

Una spaventosa sciagura è accaduta stamane alle 8,15 alle porte di Canelli: una «1900 Alfa Romeo» proveniente da S. Stefano, a bordo della quale si trovavano otto bambini (cinque maschi e tre femmine), oltre all'autista, si è scontrata in piena velocità con un camion che procedeva in senso inverso; l'auto si è come accartocciata, due bambini sono morti. Uno di essi, Carlo Muratore di dodici anni, morirà dopo all'ospedale; l'altro, Pier Franco De Boris, tredicenne, è deceduto sul colpo ed il suo corpo straziato è rimasto per oltre tre ore sull'asfalto, mentre si compivano gli accertamenti legali.

Accanto a lui la pioggia [illegible] *crepitava sulle pagine di un dizionario scolastico, che la violenza dell'urto aveva proiettato fuori della macchina. Le due vittime della sciagura ed i loro sei compagni rimasti feriti stamane alle 8,30 erano diretti alla scuola media di Canelli. A Santo Stefano Belbo ove risiedono le loro famiglie, non esiste tale istituto e perciò ogni mattina gli studenti percorrevano i sei chilometri di strada fino a Canelli sulla «1900 Alfa Romeo» dell'autonoleggiatore Giovanni Torta, di vent'anni.*

Erano, è logico presumerlo, molto orgogliosi di questo veloce mezzo di trasporto e si divertivano alle «prodezze» del Torta, definito da tutti un ragazzo un po' spericolato.

Stamane, poco prima delle 8,30, i ragazzetti salivano dunque in macchina. Davanti, accanto al guidatore, i due rimasti poi uccisi (i cui Carlo Muratore e Pier-franco De Boris); dietro gli altri sei: Flavio Bosca di undici anni, Franco Ceretto, di dodici, Germano Bosio, di dodici, Luisella Caligaris di undici, Giuliana Tarnuzzio di tredici, Luciana Busni, di dodici. C'erano pochi minuti di tempo, ma il tragitto da percorrere era assai breve, sei chilometri, come si è detto.

L'Alfa percorreva la strada in piena velocità. Era giunta quasi a un chilometro da Canelli, nella contrada regione Piana, dove vi è una curva a gomito stretta e insidiosa, quando all'improvviso sbucava dall'opposta direzione il camion targato AT-14430, guidato dal ventottenne Rino Marmo, che aveva accanto a sé il padre. Il Marmo, ogni giorno, fa la spola tra Canelli e Santo Stefano Belbo per caricare

Carlo Muratore di 13 anni

pietrame; conosce quindi la strada a perfezione, potrebbe percorrerla a occhi chiusi. Egli ha dichiarato che quando ha visto irrompere la «1900» si è gettato il più possibile a destra; ma questo tentativo è stato vano. L'Alfa Romeo si è sfasciata contro la fiancata sinistra del camion con uno schianto fragoroso.

Il Marmo, per la violenza dell'urto e l'emozione, ha perso il controllo del suo automezzo che, abbandonato a sinistra, si è poi infilato nella scarpata fuori strada. Lievemente ferito egli stesso con il padre che gli sedeva a fianco è balzato fuori dalla cabina ed è corso verso la macchina per cercare di prestare soccorso. Ed allora gli è apparsa una scena terribile: l'auto era squarciata; a terra giaceva il cadavere del povero De Boris con il cranio sfracellato. Dentro, sui sedili, un intrico di corpi doloranti. Il sangue insanguinava gli abiti delle vittime. Solo il Torta, il guidatore della «1900», appariva quasi illeso. Al momento dell'urto si era aggrappato saldamente al volante e il corpo di Carlo Muratore che gli sedeva a fianco, gli aveva fatto da scudo.

Dopo qualche istante giungevano alcune macchine di passaggio i cui guidatori a stento riuscivano a evitare il camion per metà fuori strada e i rottami dell'auto. Il Muratore, gli altri bambini - lo stesso Torta, venivano trasportati all'ospedale. Qui il primo è morto per la frattura della base cranica prima ancora che i genitori, prontamente avvisati, potessero abbracciarlo un'ultima volta.

Le condizioni di alcuni dei feriti sono allarmanti: Flavio Bosca, anni 11, fratture della mandibola, di un braccio e amputazione traumatica di due dita, prognosi riservata; Franco Ceretto, anni 12, frattura di una gamba e choc, in osservazione; Germano Bosio, anni 12, choc.

Lievi lesioni hanno riportato le tre ragazzette: Caligaris di anni 11, Giuliana Tarnuzzio di anni 13 e Luciana Busni di 12. L'autista Giovanni Torta è rimasto completamente contuso; fortuna i medici lo hanno ricoverato per fargli superare il comprensibile stato di choc.

Le indagini sul posto sono state compiute dai carabinieri di Canelli e Santo Stefano. Il pretore Orazzi ha presieduto il sopralluogo. Successivamente sono stati interrogati i conducenti dei camion, Rino Marmo, e suo padre.

Per il momento non si possono anticipare conclusioni sulle responsabilità. Lo svolgimento dell'accaduto, subito recato a Santo Stefano Belbo, ha destato sgomento e costernazione. Indicibile l'angoscia dei genitori. Quelli di Pier Franco De Boris, il cui caduto fino a mezzogiorno giaceva sull'asfalto, hanno appreso l'accaduto solo nel pomeriggio. Nessuno ha avuto il coraggio di informarli che il loro bambino era morto in quell'orrenda circostanza.

Remo Grigliè

L'ANNUNCIO UFFICIALE DATO IERI A PECHINO

Mosca non sarebbe estranea alla «rinuncia» decisa da Mao

Molti esperti di questioni cinesi sarebbero propensi a non considerare l'abbandono della carica presidenziale come un segno di declino del leader - Ma non si esclude che contrasti con il Cremlino abbiano avuto peso nella decisione - Dedicandosi unicamente alla direzione del partito il capo comunista darebbe nuovo impulso alla collettivizzazione delle campagne, accentuando la pace, se non la rivalità, con i russi in questo campo - In marzo la sua sostituzione

Nostro servizio particolare

Hong Kong, mercoledì sera.

Mao Tse-tung, l'autore (nel febbraio del '57) della presto archiviata teoria dei «cento fiori», sta per lasciare la carica di presidente della Repubblica, si prevede nel prossimo mese di marzo. L'annuncio è stato dato ieri dal ministro degli Esteri cinese Chen Yi ai diplomatici stranieri accreditati a Pechino, ai quali ha letto il testo della risoluzione approvata nei giorni scorsi dal Comitato centrale comunista. Secondo un diplomatico straniero che ha telefonato ieri a Hong-Kong la rinuncia di Mao all'alta carica avverrà, appunto, nel prossimo marzo. Il leader continuerà, invece a dirigere il partito, che è la vera potenza della Repubblica popolare cinese.

Non è, quella di Mao, secondo gli esperti, una capitis deminutio. Secondo i diplomatici che abbiamo citato, sarebbero infondate le voci secondo cui Mao sarebbe costretto a lasciare la carica: la decisione del sessantacinquenne capo del comunismo cinese sarebbe del tutto volontaria. Del resto ciò sarebbe confermato dal fatto che di tutti gli incarichi egli lasci proprio quello che, formalmente più elevato, dal punto di vista pratico implica le minori responsabilità.

La decisione, approvata dal partito comunista, dovrà avere ora anche l'approvazione, del tutto formale, del Congresso del popolo cinese (il parlamento) che si riunirà l'anno venturo, forse a gennaio, secondo quanto era stato annunciato in precedenza.

La notizia comunicata ai diplomatici sarebbe già di dominio pubblico in tutta la Cina. I «comitati di strada», che costituiscono l'organizzazione capillare del partito, la commentano da qualche giorno, illustrandola ai cittadini nei suoi motivi e nei suoi scopi.

Si è detto in questi giorni che Mao avrebbe deciso di dimettersi in seguito alle critiche levate nell'alta gerarchia del partito contro la sua politica interna, ed alle pressioni di Mosca, messa di malumore sia dalla creazione delle «comuni», sia dalla linea «dura» della politica estera cinese. Ma gli osservatori negano che questo sia il retroscena della rinuncia di Mao, tanto più che lo stesso ministro degli Esteri Chen Yi ha annunciato ai diplomatici l'intenzione di Mao di dedicarsi con maggior intensità alla realizzazione dei suoi piani economici, ed allo studio della dottrina comunista.

Che Mao ambisca a diventare il numero uno del comunismo internazionale, affiancando a Marx e Lenin, non è novità. Già nei primi anni dopo il '30 egli si attirò, secondo informazioni di sicura fonte, l'anatema del Cremlino per avere sostenuto, contro i dettami Marx-Leninisti, che in Cina (paese allora pressochè privo di proletariato operaio) la rivoluzione si sarebbe potuta ottenere solo attraverso il proletariato agricolo. I fatti gli diedero poi ragione, secondo il punto di vista dei teorici comunisti, e Mao tornò nelle buone grazie di Mosca: tanto più dopo l'avvento del nuovo regime e della «direzione collettiva». L'incidente del «cento fiori» e dello «scontro di pensiero», che portò ad un'ondata di critiche al regime di Mao da parte degli avversari persuasi di potere ormai parlare liberamente, fu sollecitamente messo a posto con la repressione nei confronti di quelli che il primo ministro Ciu En-lai definì «i nemici del popolo».

Ma è certo che non sono solo motivi dottrinari a indurre Mao a lasciare la carica rappresentative per dedicarsi ad altri compiti. Egli è impegnato a fondo nella realizzazione del suo sistema delle «comuni», che ha mobilitato tutti gli uomini e le donne della Cina, suddividendo il paese in grandi campi di lavoro. E' il primo esperimento del genere, e il suo successo porterebbe la Cina ad essere il primo paese del mondo a regime integralmente comunista. Se anche Mosca non ha esercitato pressioni, è indubbio che qualcuno al Cremlino ha storto il naso di fronte alla realizzazione di Mao. Poichè da parte sua il regime di Pechino ha sollevato obiezioni al piano settennale agricolo dell'Urss, la prova una gara, se non un contrasto, fra le due grandi potenze del mondo comunista.

A questo proposito, negli ambienti di Hong Kong si riteneva che, dopo gli ultimi attacchi di Krusciov, le figure degli «anti-partito» (Malenkov, Molotov, Kaganovich, Bulganin e Scepilov secondo il più aggiornato elenco) si trovano sotto una nube più fosca che mai. Sono accusati da Krusciov di avere sabotato il piano di sviluppo economico e in particolare agricolo dell'Urss. Il prossimo ventunesimo congresso del partito comunista sovietico dirà probabilmente una parola di estrema importanza al riguardo. Come il ventesimo la disse per Stalin e per il suo sistema. Può darsi che il congresso dica una parola interessante, dal punto di vista dottrinario e pratico, anche nei riguardi di Mao e delle «comuni».

L'interrogativo concernente il successore di Mao Tse-tung non rivesta, date le premesse e dati i limiti della carica, secondaria importanza. Il più quotato sembra il settantaduenne maresciallo Chu Teh, il «padre dell'esercito comunista cinese», che presenta tutti i requisiti per l'alto incarico. Ma si fanno anche altri nomi, come quello del vice-presidente Liu Shao-chi, che dirige il comitato permanente del congresso nazionale del popolo. Si fa anche il nome di Ciu En-lai, primo ministro.

Vittorio Paterson

A Belgrado si ritiene che Mao perda autorità

BELGRADO, mercoledì sera.

A Belgrado la maggior parte degli osservatori ritiene che le dimissioni di Mao indicano che egli ha perduto l'influenza e la potenza di cui godeva precedentemente.

Vi sono però larghe divergenze di opinione su cosa può significare la sua rinuncia e in che modo essa si ripercuoterà sulla politica futura.

Alcuni osservatori generalmente ben informati ritengono che le dimissioni di Mao avranno una profonda eco nei Paesi del blocco comunista e in quelli afroasiatici.

Truppe irakene contro gruppi di ribelli

I rivoltosi sarebbero dei seguaci del colonnello Nasser - Serio pericolo d'un colpo di stato comunista

WASHINGTON, mercol. sera.

Negli ambienti politici della capitale americana si sta seguendo con molto interesse lo sviluppo della situazione irachena dove si teme che il governo del primo ministro, generale Kassem, possa divenire un facile strumento della penetrazione comunista nel Medio Oriente. A Washington si è convinti che le manifestazioni ostili organizzate in occasione dell'arrivo a Bagdad del vice-segretario di Stato William Rountree sono state opera dei comunisti iracheni ai quali, come è noto, Kassem ha dovuto appoggiarsi per poter mantenere il potere.

Notizie non confermate giunte nella capitale americana hanno riferito che le dimostrazioni contro Rountree hanno coinciso con altri disordini a Basra, località situata nelle immediate vicinanze del golfo Persico. Sembra, ma naturalmente mancano conferme ufficiali, che in questa zona truppe governative siano intervenute per soffocare tentativi di rivolta da parte di ribelli che fanno capo al movimento considerato nasseriano, fautore d'una adesione immediata alla Rau.

La notizia della fucilazione del colonnello Aref, che era l'avversario più temibile dell'attuale capo del governo generale Kassem, non è stata né confermata, né smentita a Bagdad. Abdel Salam Aref, che fu vice presidente del Consiglio e vice ministro della Difesa nel governo rivoluzionario, si trovava in carcere sin dal 4 novembre scorso sotto l'accusa di cospirazione contro la sicurezza dello Stato. Secondo taluni osservatori non è probabile che Aref sia stato soppresso in quanto il paese appoggio che Nasser ch'era l'ex-collaboratore dell'attuale capo del governo metteredbe Kassem davanti alla necessità di rompere troppo bruscamente i rapporti con la Repubblica araba unita e schierarsi decisamente con l'Unione Sovietica.

Risulta medesimo in modo certo che il governo di Kassem agisce con crescente energia contro gli elementi nasseriani i quali disapprovano la politica filosovietica dell'attuale governo e si ispirerebbero più volentieri a «teorie» nazi-fasciste. Non si dimentichi che l'Irak è la patria di Al Galiani promotore della rivolta araba antibritannica del 1941 stimolata dai tedeschi.

Un parto quadrigemino all'ospedale di S. Francisco

San Francisco, mercoledì sera.

La signora Mae Carrington di 22 anni, ha dato alla luce all'ospedale quattro gemelli, tre maschi di poco più di un chilo e 361 grammi ed una bimba di un chilo e 134 grammi.

La signora Carrington, moglie di un macchinista della Marina da guerra, ha già altri quattro figli di età compresa fra i sette anni e i 30 mesi.

OGGI ALLA NATO I PROBLEMI MILITARI

Seduta segreta dei 15 ministri della difesa

Tra gli argomenti all'ordine del giorno la sistemazione di rampe per i missili in Europa - La gittata intercontinentale dell'Atlas ha però ridotto l'importanza di queste basi - Prime ripercussioni della solidarietà atlantica sulla questione di Berlino

Dal nostro corrispondente

Parigi, mercoledì sera.

L'unanimità manifestatasi ieri a Palazzo Chaillot sul problema di Berlino e la risposta da dare alla Russia erano previsti. Pur destando favorevoli ripercussioni non hanno stupito nessuno, i quindici ministri degli Esteri hanno approvato le decisioni di principio adottate domenica scorsa dai quattro Paesi maggiormente interessati alla questione: e cioè che sia dichiarata inaccettabile la denuncia unilaterale dello statuto di Berlino e sia proclamata invece l'accettazione di negoziare con la Russia, non su un solo aspetto del problema tedesco, bensì su tutto il problema. Intanto, i russi saranno tenuti responsabili se le comunicazioni fra i Paesi occidentali e Berlino verranno ostacolate.

Un gruppo di lavoro composto da rappresentanti della Francia, degli Stati Uniti, della Gran Bretagna e della Germania federale si è riunito questa mattina a Parigi per redigere un progetto di risposta alla nota sovietica del 27 novembre sullo statuto di Berlino.

L'accordo totale sulla questione tedesca non deve far credere però che l'armonia sia completa a Palazzo Chaillot, dopo i contrasti franco-britannici di questa notte per la Zona di libero scambio. Perciò si attende con molto interesse l'incontro che avverrà nel pomeriggio fra il gen. De Gaulle e il ministro degli Affari Esteri britannico, Selwyn Lloyd. Questo incontro è stato preceduto stamane da un colloquio tra il ministro degli Esteri francese, Couve de Murville, e Foster Dulles.

E' evidente che i due statisti si sforzeranno di ridimensionare il conflitto commerciale franco-britannico per non compromettere l'alleanza atlantica.

Selwyn Lloyd insisterà su un fatto preciso: mentre l'Italia, la Germania e i paesi del Benelux hanno rispettato i loro impegni verso gli altri paesi dell'Cece, liberando il loro commercio con essi nella proporzione di almeno il 75 per cento (in realtà l'Italia e la Germania lo hanno liberato quasi per il 100 per cento), la Francia autorizza soltanto le importazioni nella proporzione del 40 per cento. Va notato che la Francia vende in Inghilterra per 135 miliardi di franchi all'anno di prodotti, soprattutto vini e liquori, che Londra può trovare facilmente altrove.

I delegati dei Paesi della Nato affrontano oggi i problemi militari (interessanti) l'alleanza. I ministri della Difesa dei 15 Paesi del patto atlantico insieme ai loro consiglieri militari discuteranno sulle possibilità pratiche in caso di guerra. Dato che la riunione di stamane, iniziata alle 10,30 è segreta, non si sa quali problemi in dettaglio saranno discussi.

Tuttavia i ministri dovrebbero soffermarsi su questi punti:

1) Un anno fa, il presidente Eisenhower offrì alle Potenze della Nato missili intermedi e ogive nucleari. Gli alleati accettarono l'offerta ma finora, a quanto risulta, solo l'Inghilterra riceve missili mentre le trattative a questo fine con l'Italia sembrano a buon punto.

I capi militari della Nato desiderano poter disporre di rampe di lancio in Francia, ma i francesi pongono diverse condizioni, compreso il controllo delle armi. Un delegato americano ha osservato che «il grande problema è l'orgoglio francese» e ha aggiunto: «visto il modo come si svolgono le trattative, avremo fra poco molti missili senza un terreno dove metterli».

2) Il generale Norstad, comandante supremo alleato per l'Europa, insiste ancora perché la Nato disponga di 30 divisioni. Attualmente sarebbe soddisfatto se ne avesse la metà.

Può darsi che i comandanti della Nato facciano pressioni per incrementare la difesa sottomarina, compresi aerei antisommergibili, cacciatorpediniere ed unità di scorta.

Secondo i militari le forze di cui dispone ora la Nato sono appena sufficienti per i bisogni minimi. Essi vorrebbero per esempio veder entrare in funzione il centro tecnologico per la guerra antisottomarina che dovrebbe sorgere alla Spezia.

L. Mannucci

Truppe irakene contro gruppi di ribelli

I rivoltosi sarebbero dei seguaci del colonnello Nasser - Serio pericolo d'un colpo di stato comunista

WASHINGTON, mercol. sera.

Negli ambienti politici della capitale americana si sta seguendo con molto interesse lo sviluppo della situazione irachena dove si teme che il governo del primo ministro, generale Kassem, possa divenire un facile strumento della penetrazione comunista nel Medio Oriente. A Washington si è convinti che le manifestazioni ostili organizzate in occasione dell'arrivo a Bagdad del vice-segretario di Stato William Rountree sono state opera dei comunisti iracheni ai quali, come è noto, Kassem ha dovuto appoggiarsi per poter mantenere il potere.

Notizie non confermate giunte nella capitale americana hanno riferito che le dimostrazioni contro Rountree hanno coinciso con altri disordini a Basra, località situata nelle immediate vicinanze del golfo Persico. Sembra, ma naturalmente mancano conferme ufficiali, che in questa zona truppe governative siano intervenute per soffocare tentativi di rivolta da parte di ribelli che fanno capo al movimento considerato nasseriano, fautore d'una adesione immediata alla Rau.

La notizia della fucilazione del colonnello Aref, che era l'avversario più temibile dell'attuale capo del governo generale Kassem, non è stata né confermata, né smentita a Bagdad. Abdel Salam Aref, che fu vice presidente del Consiglio e vice ministro della Difesa nel governo rivoluzionario, si trovava in carcere sin dal 4 novembre scorso sotto l'accusa di cospirazione contro la sicurezza dello Stato. Secondo taluni osservatori non è probabile che Aref sia stato soppresso in quanto il paese appoggio che Nasser ch'era l'ex-collaboratore dell'attuale capo del governo metteredbe Kassem davanti alla necessità di rompere troppo bruscamente i rapporti con la Repubblica araba unita e schierarsi decisamente con l'Unione Sovietica.

Risulta medesimo in modo certo che il governo di Kassem agisce con crescente energia contro gli elementi nasseriani i quali disapprovano la politica filosovietica dell'attuale governo e si ispirerebbero più volentieri a «teorie» nazi-fasciste. Non si dimentichi che l'Irak è la patria di Al Galiani promotore della rivolta araba antibritannica del 1941 stimolata dai tedeschi.

Un parto quadrigemino all'ospedale di S. Francisco

San Francisco, mercoledì sera.

La signora Mae Carrington di 22 anni, ha dato alla luce all'ospedale quattro gemelli, tre maschi di poco più di un chilo e 361 grammi ed una bimba di un chilo e 134 grammi.

La signora Carrington, moglie di un macchinista della Marina da guerra, ha già altri quattro figli di età compresa fra i sette anni e i 30 mesi.

GLI OMICIDI

Nove persone uccise da un nubifragio in Francia

PARIGI, mercoledì sera.

Un nubifragio si è abbattuto ieri sera su gran parte della Francia causando la morte di nove persone e provocando milioni di franchi di danni.

Al largo dell'isola del re, nell'oceano Atlantico, una imbarcazione è affondata e i suoi cinque occupanti sono annegati.

Tre muratori che lavoravano su di una impalcatura nella Francia centrale sono stati sbattuti al suolo da una folata di vento e sono deceduti a Lione.

New York in allarme per un falso attentato

New York, mercoledì sera.

Uno sconosciuto, identificatosi per un certo «capitano Blain», ha telefonato ieri alla polizia di New York annunciando che una bomba era esplosa sui binari della stazione «Grand Central» causando il ferimento di parecchie persone. Automobili della polizia sono subito accorse alla stazione dove però hanno trovato che tutto era normale, in particolare lungo il binario 37 dove la bomba avrebbe esplose.

Prima però che venisse scoperto che si trattava di un falso allarme, la notizia era giunta alla stampa e la radio i cui programmi erano stati interrotti per dare lettura di bollettini speciali annunciatori l'attentato.

CRONACA CITTADINA

Prima pennellata per preparare il tradizionale paesaggio natalizio

Imbiancate le colline torinesi da 10 cm. di neve

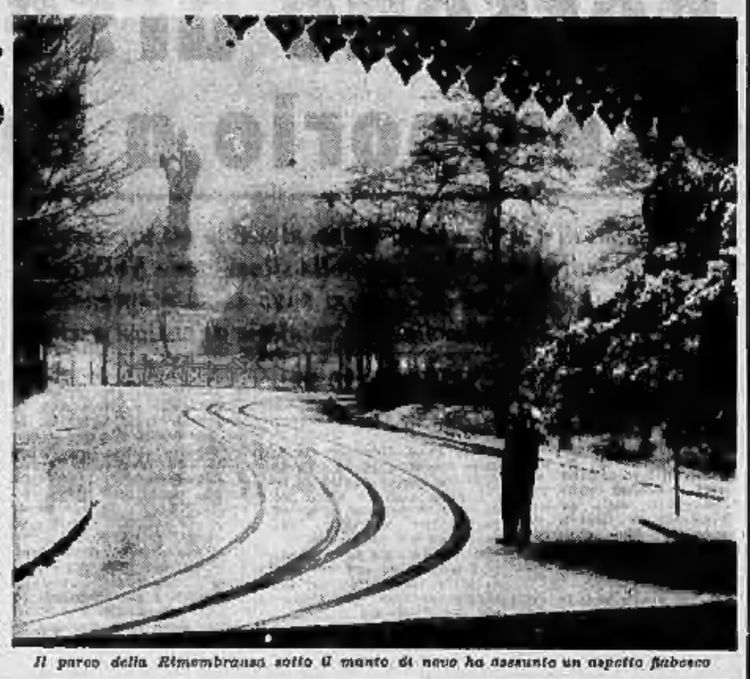

Il parco della Rimembranza sotto il manto di neve ha assunto un aspetto fiabesco

Ieri pomeriggio è piovuto parecchio su Torino; in collina, invece, per alcune ore è caduta la neve; non era la prima dell'anno, poiché già sabato pomeriggio le strade, i campi, i tetti si erano coperti di bianco. Stamattina lo strato, nei pressi del Colle della Maddalena, era alto una decina di centimetri.

Il cielo, completamente coperto, fa prevedere che si avranno presto altre precipitazioni. Secondo i meteorologi nei primi giorni della prossima settimana, dopo un breve periodo di instabilità variabile, le nostre regioni dovrebbero essere raggiunte dall'ondata di intemperie che attualmente imperversano sulla Francia, ove quasi dovunque si alternano nevicate e piogge anche assai forti.

Con ogni probabilità, quindi, avremo, per Natale, il tradizionale paesaggio: strade e tetti coperti di neve, alberi ammantati di bianco. La temperatura, che dovrebbe diminuire nei prossimi giorni, si assesterà poi intorno allo zero. Anche per i giorni successivi al Natale, la situazione meteorologica non dovrebbe migliorare di molto. Tutto il Nord Europa, dall'Atlantico alla Russia, è retto l'influenza del maltempo; temperature algide, nevicate, venti gelidi, cielo ovunque coperto, senza alcun spiraglio di sereno.

TEMPERATURA DI OGGI

MASSIMA +4,8
MINIMA +1,6

Il Bollettino meteorologico segnala inoltre: temperat. media (mattutina): +3,0; ore 8: +2,4; prima. 729,7; umid. 87 %. Cielo coperto. Pioggia mm. 5. Previsioni: Perturbazioni. - Temperatura a Casello: mass. +6,4; minima —0,6; ore 8: +1,4

Allucinante viaggio del principale "rapito,, dall'ex-fattorino

Da Genova ad Alessandria con la pistola alla nuca

Dopo 70 km. l'aggressore rilascia la vittima e si tiene la macchina - Trovato a Torino ferito da una rivoltellata - Stamane in Appello lieve riduzione della pena

Stamane in Corte d'Assise di Appello è stata rievocata la romanzesca vicenda di cui è stato protagonista Gian Luca Cannone di 31 anno, imputato di rapina, sequestro di persona, violenza privata e porto abusivo d'arma.

Per il suo strano comportamento il giovane era stato licenziato, il 30 ottobre 1956, dalla ditta Balestra-Cariepa-Tuena che ha sede a Genova in piazza Corvetto e di cui è gestitore l'agente marittimo Arturo Tuena di 58 anni.

La sera del 26 febbraio 1957 il Cannone si era appostato nei pressi dell'abitazione dell'ex-principale con l'animo in tumulto e deciso a compiere anche un gesto disperato perché — a suo dire — non gli era mai stato possibile conoscere i «veri motivi» del suo allontanamento dalla ditta figure presso cui da quattro anni aveva prestato servizio come fattorino.

«Ero appena sceso dall'auto davanti a casa mia — ha narrato al giudice il Tuena — quando vidi a pochi passi, pallido e torvo, il Cannone. Mi puntò al petto una grossa pistola avvolta in un giornale, invitandomi a risalire in auto; di fronte a tali minacce non mi rimaneva che obbedire. Egli si sedette alle mie spalle. Ripresi il volante seguendo la direzione di marcia imposta dal giovane che continuava a tenermi in canna della rivoltella appoggiata alla nuca. Mentre passavamo davanti alla Questura egli mi narrò una strana storia. Affermò che doveva recarsi a Novi per uccidere una spia. Si trattava di un misterioso personaggio che lo aveva tradito, durante uno scontro con le guardie di finanza, due militi erano rimasti sul terreno. L'inseguimento ha una pattuglia di carabinieri che fortunatamente non ci fermarono, altrimenti poteva succedere una tragedia».

Viaggio allucinante, nella nebbia. Superata Isola del Cantone, Tuena offre all'aggressore il portafogli contenente 100 mila lire, non l'altro rifiuta. In prossimità di Littà Parodi (nei dintorni di Alessandria) l'industriale non regge più, è sfinito, esausto, propone al giovane di lasciargli la macchina in cambio della libertà. Cannone accetta e permette al «prigioniero» di scendere dall'auto una «Lancia Aurelia», che riparte subito a velocità pazzesca. Il Tuena al incontrino a piedi, da un caffè telefona ad un autonoleggiatore e riesce così a raggiungere l'ufficio della Squadra Mobile di Alessandria dove in un primo tempo i funzionari di polizia lo giudicano uno squilibrato.

L'ex-fattorino rapitore

Intanto il Cannone è arrivato a Torino e si ferma in corso Cumia. Qui lo trovano nell'interno della vettura ferito gravemente da un colpo di rivoltella che, secondo la sua versione, avrebbe capisso accidentalmente.

L'ex-fattorino, dichiarato in arresto, venne dapprima ricoverato in ospedale e quindi comparve davanti alla Corte di Alessandria che lo condannò a 3 anni e 8 mesi di reclusione. Egli ha cercato di limitare la sua responsabilità, affermando che la pistola usata per «sopravvivere» il Tuena era scarica. Verso l'ex-principale non nutriva alcun sentimento di vendetta: voleva soltanto conoscere le ragioni del suo licenziamento.

Contro la sentenza di primo grado presentò ricorso l'imputato, dando origine al processo che si è discusso stamane in Corte d'Assise d'Appello.

Il Cannone ha ripetuto le dichiarazioni già note. Dopo l'arringa del patrono di P. C., avv. Corte di Genova, è seguita la requisitoria del P. G. dott. Antonioletti, che ha chiesto la conferma della condanna. Quindi la prese la parola il difensore avv. Bonzi di Alessandria il quale ha sostenuto che l'imputato rimase vittima di un ingiusto trattamento per colpa del Tuena.

L'ex-fattorino — è stata questa la tesi del penalista — venne licenziato all'improvviso e senza un fondato motivo, approfittando della sua imminente chiamata alle armi. L'avv. Bonzi ha invocato infine l'attenuante della seminfermità mentale e della provocazione.

La Corte (Pres. Cottafavi, cons. Quaglia) ha ridotto la pena a 3 anni 6 mesi e 15 giorni di reclusione e cinque giorni di arresto.

OGGI AL REPOSI
L'EPICA RITIRATA INGLESE CHE SALVÒ L'EUROPA DAL NAZISMO

DOMANI DORIA DOMANI

KIM NOVAK
è «LA DONNA CHE VISSE DUE VOLTE»
nel film prodotto e diretto da Alfred Hitchcock e interpretato anche da JAMES STEWART che verrà presentato dalla PARAMOUNT
DA SABATO AL CINEMA VITTORIA

IMMINENTE AL LUX

Inizia nelle Chiese la novena di Natale

Gli orari delle funzioni pomeridiane e serali L'avvento di un nuovo mondo nella liturgia

Nella maggior parte delle chiese della città sono cominciate ieri sera le funzioni della novena di Natale. E' questo uno dei riti più belli e suggestivi della liturgia cattolica. Il suo fascino si rinnova ormai da secoli e intichisce anno in anno le parole che ne compongono la semplice armonia; sono parole in gran parte tratte dalla Bibbia, quelle coi i profeti annunciarono nella lunga epopea del popolo ebraico l'avvento di un nuovo mondo fondato sull'amore e sulla pace, la venuta del Redentore fra gli uomini.

Il rito alle poco si potrebbe chiamare l'accorato canto che da oggi fino alla vigilia del Natale si ripeterà nei templi di Torino: «Si rallegri la figlia di Sion — intona il coro all'inizio della funzione — perché verrà un grande Profeta e ci sarà in quei giorni una gran luce, i monti stilleranno dolcezza e dai colli fluirà latte e miele ed Egli rinnoverà il suo popolo».

Diamo l'elenco delle chiese dove si tiene la novena con i relativi orari:

Abbadia di Stura, ore 20,30; Ss. Angeli Custodi, ore 18 e 21; SS. Annunziata, 7 e 18,45; Cavoretto, 18,30 e 20,30; Gesù Adolescente, 20,30; Gesù Buon Pastore, 17,30 e 20,30; Gesù Nazzareno, 7 e 16,30; Immacolata Concezione, 9,30 e 20,30; Litigotto, 20,30; Lucento, 20,30; Madonna degli Angeli, 18; Madonna del Carmine, 20,30; Madonna Divina Provvidenza, 17,30 e 20,30; Maria Ausiliatrice, 4,30, 17 e 20,30; Gesù Operaio, 20,30; Madonna di Campagna, 17,30 e 20,30; Gran Madre di Dio, 7, 16,30, 18,30 e 21; Crocetta, 16, 17,30 e 21; Maria Speranza Nostra, 18,30 e 20,30; Duomo, 20,45; Miralfiori, 17 e 20,30; N. S. del Sacro Cuore di Gesù, 20,30; N. S. della Salute, 17 e 20,30; N. S. della Pace, 20,30; Patrocinio S. Giuseppe, 17 e 20,30; N. S. del SS. Sacramento 7, 17 e 20,30; Frassoo Strada, 5,30, 18 e 20,30; Sacro Cuore di Gesù, 18 e 20,45; S. Agnese, 9,30 e 20,45; S. Agostino, 8 e 20,45; S. Alfonso, 17; Sant'Anna, 17 e 20,45; S. Barbara, 11, 17,30 e 21; S. Bernardino, 18; S. Carlo, 6,30, 11 e 18; S. Domenico Savio, 16,30 e 20,30; San Filippo, 18; San Francesco da Paola, 18,30; S. Gaetano, 20,30; S. Giorgio, 16 e 20,30; San Giovanni Bosco, 20,30; Santa Giulia, 17 e 20,30; S. Gioacchino, 17 e 20,45; Santuario della Consolata, 17.

Non voleva gettarsi nel Sangone per uccidersi, ma per salvarsi

Scampata anni fa al fuoco le restò la manìa dell'acqua

Chiarito il caso della giovane esaltata, trattenuta da tre muratori - Lunedì pomeriggio si trovava a passeggio con la madre a Porta Susa; approfittando del traffico era fuggita

A mezzanotte gli agenti del commissariato Mancenisio, confrontando il fonogramma che riguardava una sconosciuta da identificare ed i connotati di una ragazza scomparsa il giorno prima, hanno potuto identificare la sventurata che, poco dopo mezzogiorno, era stata trattenuta da tre operai proprio mentre si gettava nelle acque del Sangone, alla confluenza con il Po. I genitori dell'infelice, Anna Caramellino, abitanti in via Cervaia 38 hanno subito riconosciuto in loro figliola non appena è stato loro mostrata la fotografia scattata dalla «segnaletica».

Dal loro [redacted] la polizia ha potuto appurare che la giovane non era, come si era pensato in un primo momento, in preda ad uno «choc» momentaneo conseguente ad un tentativo di suicidio o ad altri episodi precedenti; anzitutto indusse a credere che la povera Anna, lasciandosi scivolare verso le acque del torrente, non abbia pensato ad uccidersi ma sia stata attirata dall'acqua perché sconvolta dalle ossessioni che la tormentano. Anna, che ha ora 34 anni, era stata una ragazza normale fino all'età di diciotto: un incendio nel suo alloggio le aveva provocato una terribile paura psichica da cui non si era più ripresa. Innocua e mite, in qualche momento quasi lucida, la ragazza si era lasciata declinare sottoporre a mesi e mesi di cure in varie cliniche ma senza nessun esito. Alla fine i genitori avevano deciso di tenerla a casa: Anna era tranquilla, anche se la sua incostanza la vacillava e gli occhi apparivano quasi sempre fissi nel vuoto. Lunedì verso le 15 la madre l'aveva portata come di consueto a fare una breve passeggiata. La figlia si trovava in un momento di maggior lucidità, era contenta di uscire e, giunta sulla piazza di Porta Susa, aveva chiesto alla madre di andare a vedere la stazione. Nella confusione la ragazza — che già altre volte aveva cercato di andarsene da sola — si era staccata dalla madre ed era scomparsa.

La povera Anna Caramellino

I genitori, dopo aver presentato denuncia alla polizia, avevano vagato disperati per tutta la notte alla ricerca della loro figliola. Ieri mattina un ragazzo aveva portato loro la carta di identità di Anna che aveva trovata in corso Mediterraneo, evidentemente perduta o gettata via mentre la giovane stava camminando senza meta per la città.

Le sue peregrinazioni sono finite, come si è detto, al Sangone: è molto probabile che Anna, nuovamente [redacted] del ricordo ossessivo dell'incendio che le aveva sconvolto la ragione, si sia diretta verso l'acqua cercandovi scampo. Ma quando i salvatori l'hanno portata alla Molinette ed anche quando è stata davanti al funzionario di turno Miss. dott. Isaia, la giovane non è stata in grado di fornire alcuna spiegazione. Sebbene il commissario la interrogasse a lungo, con pazienza e con dolcezza, la poverina aveva continuato a tacere, limitandosi a mostrare la testa ad ogni domanda che le veniva fatta. Dalle sue labbra era uscita una sola parola. Quando le avevano chiesto il nome aveva risposto «Anna». Alle 17, su consiglio del medico municipale, l'infelice era stata trasferita in osservazione all'ospedale psichiatrico di via Giulio.

Ha rovinato due coniugi un incendio forse doloso

Un violento incendio è scoppiato l'altra sera in un sottoscala di piazza della Repubblica 28 e, nonostante il pronto intervento dei pompieri, ha distrutto completamente la merce (profumi e cravatte) e le attrezzature di due coniugi, Alberto Favretto di 52 anni e Isabella Rebuzzi di 57, venditori a Porta Palazzo. Ieri il Favretto, che è paralizzato e ha una pensione di poche migliaia di lire al mese, s'è presentato con la moglie alla P. S. Borgo Dora: non è da escludere infatti che l'incendio sia doloso. La polizia sta conducendo un'inchiesta.

Fugge seminudo nella notte e lo trovano morto in una buca

La scoperta fatta da un cacciatore di frodo - Un altro tragico episodio a Pianezza: una donna va per legna ed annega in una roggia

Un uomo scomparso da casa in un accesso di delirio, la notte del 1° dicembre, è stato trovato cadavere ieri sera in una fossa d'acqua nel poligono di tiro di San Carlo Canavese. La scoperta è stata fatta da un cacciatore di frodo, che ha telefonato al municipio di Ciriè.

La vittima è il contadino Angelo Romagna di 37 anni, celibe, domiciliato con la famiglia a Front. Da molto tempo egli soffriva di un grave esaurimento nervoso ed era vittima di frequenti [redacted] di [redacted].

La sera del 30 novembre era andato a letto per tempo. Ma verso le tre uno dei familiari lo aveva udito agitarsi nella sua stanza ed era accorso. Nel frattempo però il Romagna era uscito dalla camera. Il suo aspetto faceva paura. Aveva il viso contratto in una orribile smorfia, ansimava. Era seminudo. Senza dire nulla si era precipitato verso la porta, era uscito di corsa verso la campagna, scomparendo. Inutile era stato l'inseguimento dei familiari: da quella notte di lui non si era più saputo nulla. Lo avevano cercato dappertutto, spingendosi anche in montagna nei luoghi dove il Romagna era stato partigiano ma senza trovarne traccia.

Ieri sera verso le 17 una drammatica segnalazione è giunta, come abbiamo detto, al municipio di Ciriè: una voce sconosciuta ha detto al telefono ad un impiegato che in una buca colma d'acqua, nel poligono sperimentale di artiglieria, in regione Coramet di San Carlo Canavese, c'era il cadavere di un uomo. Ha precisato di non poter rivelare il proprio nome perché aveva fatto la drammatica scoperta mentre andava a caccia di frodo.

Subito dopo, la comunicazione è stata interrotta. I carabinieri, immediatamente avvertiti, hanno rintracciato in salma al fiume delle torre. In serata il morto è stato riconosciuto nel contadino scomparso. Probabilmente il Romagna è morto assiderato nella notte successiva alla fuga. La buca dove si trovava è una delle tante prodotte nella zona dalle esplosioni dei proiettili. Il medico ha accertato che il decesso risale almeno a 12 giorni fa.

■ Un'altra tragedia è accaduta ieri a Pianezza: una donna di 64 anni è caduta in una roggia mentre andava per legna ed è annegata. E' la signora Adelgisa Albertini abitante a Pianezza in via Caduti della Libertà 8. Verso le 10, come tutte le mattine, era uscita di casa per andare a raccogliere arbusti per la sua stufa. Nel pomeriggio i figli non vedendola tornare hanno dato l'allarme. Stamattina una pattuglia di carabinieri guidata dal vicebrigadiere Giusto ha trovato la sventurata cadavere nel canale che unisce lo stabilimento FAI alla Dora. Era scivolata probabilmente all'indietro mentre risaliva la sponda.

Lupi-finanzieri anticontrabbando

I «pantori tedeschi» della Guardia di Finanza hanno dato spettacolo, con grandissimo successo, alla Mostra cinofila di lupi, terriers e bassotti che si è svolta nella Galleria Metropolitana. I «lupi» hanno dimostrato, fra l'altro, di essere perfettamente addestrati ad afferrare senza far male, ma senza mollare la presa, nell'adempimento del loro compito di caccia ai contrabbandieri. Alla Mostra erano presenti anche alcuni simpatici cani «trovatelli» per chiedere la solidarietà dei cinofili a favore del rifugio della Lega per la difesa del cane. (foto Moisio)

Gli attentati sulla linea Torino - Asti

Traversine sui binari e pietre contro i treni

Il responsabile è un torinese già condannato a due anni Rinviato il processo d'Appello per la perizia psichiatrica

Il ventenne Armando Giraudo, dimorante nella nostra città, in corso Moncalieri 256, l'attentatore dei convogli ferroviari sulla linea Torino-Genova, già condannato dal Tribunale di Asti a 2 anni e quattro mesi di reclusione, è comparso stamane davanti alla prima sezione della Corte penale per il processo d'appello.

Il 24 agosto dello scorso anno il Giraudo aveva collocato alle traversine di sostegno sui binario della linea ferroviaria Torino-Genova. Il macchinista di un treno, che transitava su un binario laterale, all'accorso dell'ostacolo e diede tempestivamente l'allarme. Due giorni dopo il Giraudo fracassò, con pietre raccolte lungo la massicciata, i vetri di un convoglio in viaggio presso Castello d'Annone facendo due passeggeri.

Nel corso del precedente dibattimento la difesa dell'imputato provvide a risarcire il danno arrecato all'amministrazione ferroviaria. Allegata agli atti si trova la relazione del perito balistico al quale era stato affidato il compito di stabilire se i petardi, rinvenuti in casa del Giraudo, e rinvenuti in suo possesso, potevano provocare un incidente qualora fossero stati usati a scopo criminoso. L'indagine tecnica accertò che la polvere pirica non era pericolosa.

Il giovane si proclamò innocente. Ai carabinieri aveva però confessato, al momento dell'arresto, di avere lanciato sassi e tentato di far deragliare il convoglio, in udienza, ad Asti, sostenne di essere stato costretto ad ammettere la propria responsabilità perché, digiuno da 4 giorni, non sopportava più gli stimoli della fame e perché temeva che i carabinieri usassero «mezzi speciali per far cantare la gente». In realtà è risultato che il Giraudo non fu sottoposto ad alcuna coercizione.

La Corte (Pres. Fulco, P. G. Nicosia, canc. Tedesco) accogliendo l'istanza del difensore avv. Eugenio Burlet di Cuneo, perché l'imputato sia sottoposto a perizia psichiatrica, ha rinviato il processo a nuovo ruolo.

Entrava nei bar in giacca e ne usciva col cappotto

La trovata del "palo,,: dava informazioni sbagliate agli inseguitori del ladro - Con un brigadiere il trucco fallisce

Al Commissariato Borgo Dora erano stati denunciati nelle ultime settimane una dozzina di furti di cappotti commessi in bar e osterie della zona. Un cliente, entrato in giacca, prendeva una consumazione, restava un po' ad osservare il gioco del biliardo o una partita a carte, poi, approfittando di un momento in cui nessuno lo osservava, passava vicino agli attaccapanni, indossava un paletò ed usciva. Se qualcuno se ne accorgeva in ritardo e si precipitava fuori della porta, trovava un altro giovanotto che si affrettava a dare all'inseguitore un'informazione errata sulla direzione presa dal fuggitivo. Era, naturalmente, un suo complice.

Ieri pomeriggio il brigadiere Nicolò, del Commissariato Borgo Dora, entrava in un bar, si metteva di fianco a un biliardo fingendo di interessarsi alla partita, ma prestando orecchio, in realtà, all'altoparlante. Dopo un po' un giovanotto, che era entrato in giacca, afferrava un soprabito e faceva l'atto di metterselo addosso; ma il sottufficiale era pronto a fermarlo e a smascherarlo. Accompagnandolo fuori per prudenza al Commissariato, trovava anche il suo complice a cui faceva seguire anche da lui. I due hanno ammesso i furti ed hanno fatto i nomi di altri due complici che agivano con quel sistema. I quattro — tutti giovani tra i 20 e i 28 anni — sono stati denunciati a piede libero. Alla polizia è stato possibile recuperare cinque dei cappotti rubati.

Serata di jazz — Domani sera, alle 21.15, in una sala di via Bertola 47, l'orchestra torinese «Jazz at Kansas City» terrà un concerto con valenti solisti. Presenta Sergio Farinelli.

PER LEI IMPAZZISCE PARIGI
ogni una recente corrispondenza ha parlato di
ANNIE GIRARDOT
paragonandola ad Eleonora Duse. La nuova grande rivelazione dello schermo e del teatro francesi ha dato vita ad un clamoroso tipo di giovane maledetta, di «bohémienne» nera, in un film [redacted] ipocrisie e senza veli:
L'UOMO dalle CHIAVI D'ORO
con PIERRE FRESNAY
per la regia di LEO JOANNON
Ancora una volta, per un film di qualità, l'esclusiva è stata concessa dalla Cino del Duca s.p.a.
Oggi al TEATRO NUOVO ROMANO

PALAZZO SANSOE
OGGI
IN 2ª VISIONE
...SBARCA LA FLOTTA DELL'ALLEGRIA!...
MARINAI, DONNE E GUAI
DUE ORE DI RISATE
con
MAURIZIO ARENA
UGO TOGNAZZI
RAIMONDO VIANELLO
ABBE LANE

DOMANI all'AMBROSIO GRANDE "PRIMA"
DINO DE LAURENTIIS

OGGI IL LOCALE RIMANE CHIUSO PER LA PREPARAZIONE DELL'ECCEZIONALE AVVENIMENTO CINEMATOGRAFICO

Le «Forbici» e l'«ago d'oro» al migliore abito torinese

Questa sera, alle ore 21, in un «Dancing» di via S. Secondo 57, verranno assegnati il «Dilale d'oro», la «Forbici d'oro» e l'«Ago d'oro» alle tre migliori creazioni di moda. Partecipano al concorso le sei più famose «boutiques» della città.

Gli abiti verranno presentati dalle indossatrici di fil. Vicarini con acconciature eseguite dal «Gruppo artistico regionale acconciatori piemontesi».

Furti d'auto — L'A. C. segnala il furto di due «1100-103» targate TO 178853 e TO 192283 e di tre «600» targate TO 264784, TO 175456 e TO 317469.

La vendetta degli alberi

Nella modernissima città di Las Zorcuña era rimasto un unico albero. Gli altri, nel corso di una trentina d'anni, erano stati tutti abbattuti. L'albero superstite era piccolo, striminzito, con le foglie coperte di polvere. Sorgeva nell'angolo di una piazza, in un palmo di terra stretto da ogni parte dall'asfalto e dal cemento. Un giorno passò di lì in macchina il governatore. Vide l'albero, ordinò all'autista di fermare. «Cos'è quell'oggetto strano?» chiese al segretario Escamillo Perea. Il segretario divenne rosso e balbettò «Di preciso lo ignoro, Eccellenza. Però posso informarmi», «Roba da matti» disse il governatore «qui bisogna sprire un'inchiesta».

Alla sera il segretario andò a rapporto. «Dunque?». «E' un albero, Eccellenza». «Un albero! E chi l'ha messo?». «Nessuno, Eccellenza. E' rimasto lì ancora dai vecchi tempi». «I vecchi tempi» esclamò il governatore con tono sarcastico «quando si diceva che il verde fosse un ornamento per la città e un riposo per gli occhi dei cittadini. Ma oggi abbiamo le cinte razionali, i depuratori, l'atmosfera condizionata eccetera eccetera. Cosa ce ne facciamo di un albero? Niente. Prendete nota: abbatterlo al più presto». «Sissignore» mormorò Escamillo Perea scrivendo sul taccuino «abbatterlo al più presto». «Io sono l'uomo delle decisioni rapide, energiche, coraggiose» disse Sua Eccellenza «vi ricordate, Escamillo, che fui io ad allontanare i cani e i gatti da Las Zorcuña? E che fui sempre io a distruggere i colombi e gli altri uccelli che infestavano il nostro cielo?». «Per questo passerete alla storia» s'affrettò a dire Escamillo «anzi, siete già una figura storica». Il governatore si alzò soddisfatto. «La nostra civiltà è un gloriosa rullo compressore, rammentatelo bene» esclamò «un rullo che schiaccia le cose inutili... Prendete nota, Escamillo, questo è un detto memorabile che inserirò nel mio prossimo discorso». Calcò sulla testa la feluca e si contemplò allo specchio. «Allora siamo d'accordo per quel coso, per quell'albero» disse «al suo posto metteremo un distributore di benzina o un gabinetto sotterraneo a pagamento».

L'ordine del governatore fu trasmesso dal segretario Perea al direttore centrale dei lavori pubblici; il direttore ne affidò l'esecuzione all'ispettore dell'ufficio per la manutenzione stradale; l'ispettore passò le pratiche al mastro del deposito attrezzi; e fu così che la mattina dopo due operai, il manovale scelto Pedro Cafierro e il manovale semplice Juan Cuarcuaras arrivarono nella piazzetta e s'apprestarono a segare e a scalzare la pianta. «E' un lavoretto da ridere» disse il manovale scelto Cafierro «lo affare lo buttiamo giù in cinque minuti». «Sì, sì» disse il manovale semplice Cuarcuaras «e poi andiamo all'osteria». Si sputarono nelle mani, afferrarono una sega e cominciarono. Dopo tre ore, al deposito attrezzi giunse una telefonata. Era il manovale scelto Cafierro. «Capo» disse «io qua non ci capisco niente e il collega Cuarcuaras ci capisce meno di me. L'albero non vuol saperne, mi spiego? Dai e dai, in tre ore neanche siamo riusciti a grattargli un po' la buccia e come diavolo si chiama». «Vi siete ubriacati anche stavolta» gridò il capo «adesso vengo io». Di lì a mezz'ora trillò il telefono sulla scrivania dell'ispettore dell'ufficio per la manutenzione stradale. L'ispettore ascoltò le prime parole e divenne paonazzo. «Cosa? Come? Possibile?» farfugliò «adesso vengo io». Il direttore centrale dei lavori pubblici era un uomo che, nonostante l'età, si dava ancora da fare: a mezzogiorno e un quarto teneva sulle ginocchia una dattilografia e le stava pizzicando amabilmente le guance. In quello gli telefonò l'ispettore dell'ufficio per la manutenzione stradale. «Non è il caso di allarmarsi» esclamò il direttore dopo aver ascoltato la relazione «è chiaro, voi siete tutti insieme degli incapaci. Abbattere un albero: cosa ci vuole? Comunque non agitatevi. Adesso vengo io». Smontò la ragazza dalle ginocchia e le disse «Tesoro, vi prego, attendetemi sul divano. Tra un quarto d'ora al massimo sarò di ritorno».

Nel tardo pomeriggio, con aria afflitta, il direttore centrale dei lavori pubblici si presentò al governatore e lo informò della situazione. L'albero resisteva; l'albero diceva di no: era insensibile a seghe, a punteruoli, a trapani, a scuri. Avevano provato a stroncarlo dalla base legandolo ad un cavo d'acciaio tirato da un camion. Niente. Era vivo, eppure sembrava di pietra. Non concedeva nemmeno la soddisfazione di lasciarsi fracassare un ramo o strappare un lembo di corteccia. Se ne stava lì, in un angolo della piazza, duro e compatto come una bestia selvaggia raccolta nell'estrema difesa. «Un albero ribelle!» esclamò il governatore «la vedremo. Con me i ribelli e gli anarchici non hanno mai avuto fortuna. Sapete che faccio? Chiedo l'immediato intervento dell'autorità militare». La sera stessa ebbe un incontro col generale Ruiz Domingo Manzanillo. «Magnifico, entusiasmante» disse il generale che era tutto coperto di medaglie «lasciate fare a me. Io ho sgominato il nemico a Marrubas, a Pompiones, al passo di Foppios, a Calliente, a Los Bucos...». «Qui si tratta di distruggere un albero» fece il governatore. «Io sono uno specialista in distruzioni» gridò il generale «datemi carta bianca e quell'albero sarà polverizzato. Conoscete il mio motto? Dietro di me il nulla».

All'alba iniziò la grande operazione. Dapprima ci fu una carica all'arma bianca, guidata personalmente dal generale Manzanillo che per la prima volta in vita sua s'era messo alla testa delle truppe. La carica non ebbe esito. Allora furono usati i lanciafiamme, i carri armati, i mortai. Al tramonto s'ahrava tutt'attorno alla piazza un sinistro scenario di rovine. Nell'angolo, spezzato e bruciato, c'era il piccolo albero, che alla fine aveva dovuto cedere alla furia degli uomini. Il generale Manzanillo diede l'annuncio al governatore. Battendo i tacchi disse «Vittoria» e il governatore, issato lo feluca, gli cucì un spazio libero sul petto e gli appuntò un'altra medaglia.

Il mattino successivo il segretario Perea fece irruzione nell'ufficio di Sua Eccellenza senza neppure bussare. Era più pallido del solito e balbettava frasi incoerenti. Raccontò che durante la notte era accaduto un prodigio orrendo, una cosa mai vista, un avvertimento delle leggi naturali. Nella piazza dove l'esercito aveva schiantato l'albero, erano nati e cresciuti nel giro di poche ore altri alberi, molti altri, con i tronchi simili a colonne e i rami forti e cigliosi, un bosco fitto che affondava misteriosamente le radici nell'asfalto della città come fosse terra fertile. «Contrattacchiamo!» disse il governatore «chiamatemi il generale Manzanillo!». Ma era troppo tardi. Il prodigio andava ripetendosi in tutti i quartieri. La crosta delle strade e dei marciapiedi si spaccava e ne uscivano fuori piante d'ogni specie e d'ogni grandezza, che rapidamente, con spinta irresistibile, salivano verso il cielo, sovrastando le case. Stavolta le armi si rivelarono inefficaci. Migliaia di persone colte dal panico cominciarono a fuggire. Ma le ferrovie non funzionavano: ogni invalicabili erano sorte tra rotaia e rotaia e i treni non riuscivano a muoversi. L'aeroporto s'era trasformato in una savana con erbe più alte di un uomo. Per le vie il traffico era bloccato: la gente avanzava a fatica aprendosi un varco tra felci e fiori esotici.

Il governatore radunò d'urgenza il consiglio. «Signori» disse rivolto ad un gruppo di scienziati che partecipavano alla seduta «signori, siamo nelle vostre mani. Qual'è la causa di questo spaventoso e ridicolo fenomeno? Quali provvedimenti ci suggerite?». Il decano degli scienziati allargò le braccia: spiegò che da anni essi trattavano esclusivamente problemi atomici e spaziali: la botanica non era di loro competenza, ad ogni modo, considerata la gravità della cosa, acconsentivano ad occuparsene; però erano indispensabili due o tre settimane di studi preliminari e si rendeva necessaria la costruzione di un centro di ricerche con relativo guinzaglio di fondi; inoltre... Ma il discorso non proseguì. Una delle finestre della sala, posta all'ultimo piano del palazzo, s'infranse con grande scroscio ed entrarono di prepotenza alcuni rami di *baobab* che ingrossavano a vista d'occhio e si espandevano all'ingiro come enormi cetrioli. «Propongo di togliere la seduta!» gridò Sua Eccellenza e scappò via a testa bassa, abbandonando la feluca nelle mani di un usciere.

L'evacuazione di Las Zorcuña fu portata a termine nelle seguenti quattr'ore. Urla e pianti rimbombarono e risuonarono per tutta la città. Poi, a poco a poco, si fece il silenzio. Nessuno poteva viverci. Così la città restò deserta. Nei mesi e negli anni che seguirono, le case, coperte d'edera e di muschio lucente, si sgretolarono; e si arrugginirono i ponti in ferro, crollarono le ciminiere ed ogni cosa scomparve sotto la massa folta della vegetazione. Arrivò il giorno in cui la modernissima città di Las Zorcuña fu cancellata dal tutto e il suo posto fu preso da una superba foresta impenetrabile dove risonava soltanto il canto degli uccelli e lo stridio delle scimmie felici.

Ugo Buzzolan

"Non si può condannare Lucky Luciano solo in base al suo passato..."

La Corte d'Appello assolve lo "zar del vizio" non ritenendo provate le accuse della polizia

Nella sentenza dei magistrati di seconda istanza (che conferma quella emessa a suo tempo dal Tribunale) in riferimento al celebre personaggio si dice fra l'altro: "Avanzato negli anni, senza lusinghe di denaro, tentazioni o avventure, egli, che ora vive in un paese così diverso da quello in cui ha trascorso tanta parte della sua esistenza, può avere alfine trovato la via dell'onestà"

Dal nostro Corrispondente

Napoli, mercoledì sera.

Lo «zar del vizio» — come, anche con allusione ai suoi molti traffici, venne chiamato innanzi al Congresso americano Lucky Luciano dal senatore Ester Kefauver nella sua famosa inchiesta, poi pubblicata col titolo Crimine in America («Il gangsterismo negli Stati Uniti» nella traduzione italiana edita da Einaudi) — oggi è felice. Il nella sua casa di via Tasso dove, accudito da una fedelissima domestica sarda, Elena Sigus, vive in compagnia di otto cani, egli può, alfine, trascorrere un più sereno Natale.

Le accuse a Lucky

Infatti, l'acerbo dolore per la recente perdita della sua compagna Igea Licasne, già ballerina della «Scala», stroncata dal cancro in assai giovane età, è alleviato, sia pure per un momento, dalla sentenza con cui, per la seconda volta, la magistratura italiana — secondo gli alti principi morali che ne ispirano la dottrina — lo ha mondato assolto in base ad un ragionamento vitale per ogni cittadino. Noi non dubitiamo — hanno detto in sostanza i giudici — che il passato dell'uomo denunciato dalla polizia, perchè gli si infligga la misura di prevenzione della «sorveglianza speciale», sia dei più foschi. Ma la legge è legge e parla chiaro: nessuno può ricevere la punizione della perdita o della limitazione della libertà, se l'autorità giudiziaria inquirente non dà a quella giudicante le prove, se non le pone, cioè, dinanzi a dei fatti precisi, concreti, in base ai quali solo il magistrato deve prendere la sua decisione. «Al fine che a noi interessa — dice la sentenza — occorre esaminare quale sia stato il comportamento del Lucania (N.d.R.: è questo il vero nome di Lucky) *dal momento in cui egli è sbarcato in Italia, cioè dal 1946».*

La III Sezione penale della Corte d'Appello, presieduta da Attilio Zannotti e composta dai consiglieri Nicola Mascocco, Ugo Cacciopoli, Francesco Intonti e Giuseppe Pastatore (relatore ed estensore del documento) doveva decidere sulla richiesta della «sorveglianza speciale» equivalente a quella che nel testo unico di Pubblica Sicurezza veniva detta «ammonizione», fatta dalla questura dopo che nel 1936 Lucky Luciano aveva terminato di scontare i due anni già inflittigli da Carmelo Marzano, oggi questore di Roma. La Corte Costituzionale aveva deciso che le «misure di sicurezza», dal governo fascista affidate ai poteri dell'esecutivo (nel caso: le commissioni provinciali, con i rappresentanti del prefetto, del questore e dell'Arma dei carabinieri) rimanessero, invece, come era un tempo, nelle competenze della magistratura. In questa nuova situazione, Marzano non aveva altro scelta che rivolgersi alla Procura della Repubblica presso il Tribunale penale — come giudizio di prima istanza — e chiedere che all'uomo venuto con sì triste fama d'oltre Atlantico fosse data almeno un altro biennio di quella libertà condizionata e vigilata che è appunto la «sorveglianza speciale», con l'obbligo di rimanere in casa dall'Ave al tramonto, di non potere frequentare pubblici locali, non aver rapporti con «elementi sospetti», ecc.

Le accuse fatte a Lucky Luciano erano: egli vive bene, assai bene, ma in che modo si procura il denaro necessario? E perchè s'incontra, sia pure ogni tanto, con elementi pericolosi segnalati dagli Stati Uniti, come Joseph Dolo («Joe Adonis»), Ralph Liguori e i fratelli Tortora, che attualmente risiedono ad Acerra? Ed è mai possibile che Lucky Luciano sia del tutto estraneo all'uccisione di Albert Anastasia, raggiunto da vari colpi di mitra mentre Johnny Grasso gli faceva la barba nella "Sheraton Hotel" di New York?

A queste accuse, Lucky Luciano, assistito dal suo avvocato, Giovanni Passeggia, rispose: «Oltre a una somma che avevo con me quando sono venuto dagli Stati Uniti, nel 1946, ho poi ricevuto altre rimesse in dollari fattemi da mio fratello Bartolo, che vive a New York, ove dirige alcuni suoi negozi di abbigliamento».

La sua affermazione è stata accolta dall'autorità giudiziaria. Infatti, anche nella sentenza della Corte d'Appello è detto: «Se quel denaro inviatogli dal fratello Bartolo non fosse stato di cacata provenienza, il Lucania, per sopendersi strettamente sorvegliato dalla polizia, non avrebbe cambiato la valuta alla sede della Banca d'Italia, ma avrebbe ovviamente provveduto per altre vie».

Una discolpa precisa

E Lucky Luciano precisò: «Con questo denaro ho messo su, da molti anni, insieme a un socio, Vincenzo De Feice, una fabbrica di apparecchi e di mobili ospedalieri (tavoli, letti, sedie autoriche, ecc.) con cinquanta operai, con deposito in via Domenico Scarlatti e officina al Camaldoli, attigua all'ospedale "Antonio Cardarelli". Ho, inoltre, acquistato due molti edificatori presso Roma, precisamente a Santa Marinella, rivendendoli con ovvio vantaggio. E' poi falso che io abbia abituali contatti con pregiudicati. Talvolta, è vero — ammetto — viene qualcuno a chiedermi aiuto, perchè tragico è il condizionamento degli indesiderabili cacciati dagli Stati Uniti e stabiliti in un Paese che ora, ah, il loro, ma una volta, mentre oggi essi non vi conoscono più nessuno e sono privi di lavoro.

«In quanto all'uccisione di Albert Anastasia, mi trovavo in quel periodo a Montecatini, per una cura. Esiste qualcosa, una lettera, un'intercettazione telefonica, un qualsiasi elemento, per accusarmi di complicità? No, non v'è nulla. Perchè, dunque, mi si incolpa?».

La sezione del Tribunale competente per le «misure di

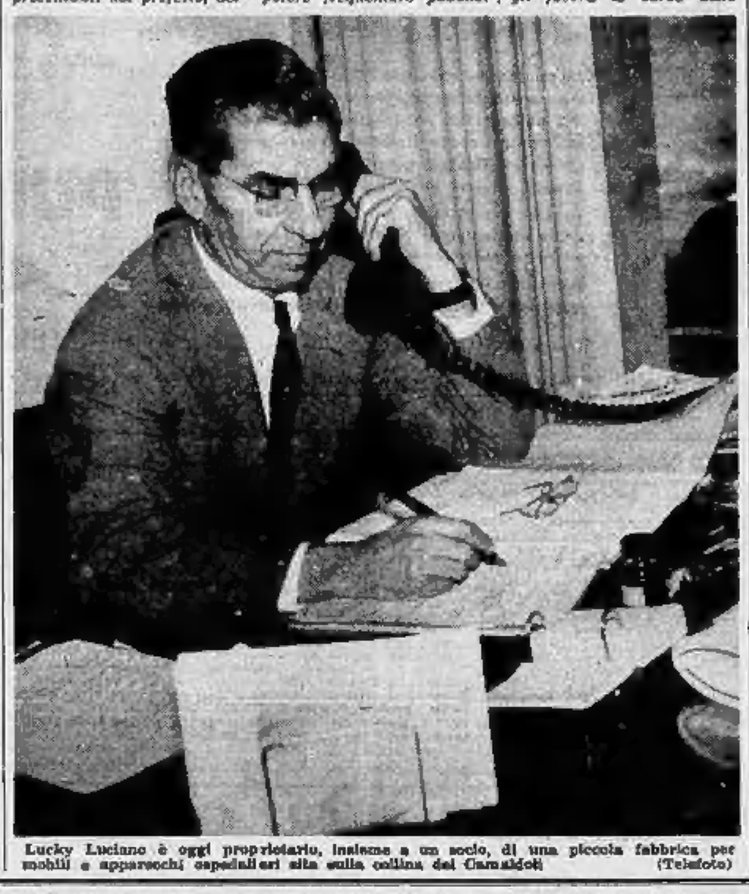

Lucky Luciano è oggi proprietario, insieme a un socio, di una piccola fabbrica per mobili e apparecchi ospedalieri alta sulla collina del Camaldoli (Telefoto)

NOTIZIE PER LE DONNE SULL'ALIMENTAZIONE

Il miele e l'idromèle cibo e bevanda degli dei

Esiste già il cibo concentrato, sogno di moderni scienziati: lo hanno inventato le api - In un chilo di miele il succo di un milione di fiori - Più nutriente della carne, contiene tutte le vitamine e nessuna sostanza nociva - Si assimila con facilità, cura molte malattie, cancella le rughe

Il miele, narra la leggenda, fu il primo cibo con cui il cibo Zeus, padre degli Dei. Non c'è da meravigliarsi. A quei lontanissimi tempi, non esistevano né orti né campi coltivati. Il grano era ancora da inventare. Ma esistevano già le laboriose api e il prodotto delle loro fatiche era quanto bastava a nutrire e a soddisfare le esigenze di un consumatore così importante e pretenzioso. Oggi, che possiamo conoscere dettagliatamente le sostanze contenute nei cibi, sappiamo quali e quante virtù alimentari e terapeutiche possieda il miele naturale.

Per produrre un chilo di miele, le api devono succhiare il nettare di alcune centinaia di migliaia di fiori: esattamente da 400.000 a un milione 300.000. Bastano due cucchiai di miele a ogni pasto per garantire al nostro organismo tutti gli zuccheri, i sali minerali e le vitamine di cui ha bisogno.

Un chilo di miele è l'equivalente di tre chili e mezzo di carne o di dodici chili di verdure. Trenta grammi di miele procurano 91 calorie: la stessa quantità di latte non ne offre che 22, di carne 56.

Per la sua composizione chimica, è l'unico alimento che non richiede alcuno sforzo per essere digerito. Infatti, i suoi zuccheri sono direttamente assimilati dall'organismo: attraverso il tubo digestivo, passano nella circolazione sanguigna senza aver subito alcuna trasformazione (tutti gli altri idrati di carbonio della nostra alimentazione come lo zucchero, l'amido del pane della pasta e del riso vengono trasformati dalle nostre secrezioni digestive). E', dunque, il cibo che si assimila più rapidamente.

Contiene tutte le vitamine: la B1, che si trovano nel grano; la B2 che si trovano nel fegato, nella carne, nel latte, nel pesce; la vitamina C che sono nei frutti e nelle verdure fresche; la vitamina E (che presiedono alla riproduzione). Ma, mentre nei frutti e nelle verdure fresche il valore in vitamine si affievolisce dopo che sono stati raccolti (oltre le 24 ore, si possa sia quasi annullato), nel miele continua a vivere a lungo.

Il miele è insuperabile, e non contiene nessuna sostanza nociva. Anzi, è benefico a tutti (eccetto ai diabetici) e cura molti malanni. Le sue virtù terapeutiche variano, a seconda delle piante che hanno offerto la materia prima alle api: il miele di brughiera, di colore rosso scuro, è raccomandato per i bronchi e per le vie respiratorie. Il miele di lavanda, fabbricato oltre i 600 metri d'altitudine, è utile a chi soffre all'apparato digerente. Qualunque tipo di miele è poi, come tutti gli zuccheri, un alimento energetico indispensabile al funzionamento muscolare interno ed esterno. E molti cardiologi lo prescrivono, associato a iniezioni d'insulina a chi soffre di insufficienza cardiache.

Non sono finiti i meriti del miele. Cura le angine rosse e l'afta. Calma i bambini nervosi, fortifica gli anemici e guarisce i denutriti. E' il miglior alimento per i neonati costretti all'allattamento artificiale e che non tollerano il latte di mucca: se il bimbo perde colore e peso, basta sovente addolcire il latte con del miele per vederlo rifiorire. E' raccomandato ai fanciulli pure in caso di foruncolosi, di bronchite cronica, stitichezza (per un bimbo dai 3 agli 8 anni: due cucchiai al giorno di una soluzione di 50 grammi di zolfo e 50 grammi di miele).

Quanto agli adulti e ai vecchi, non c'è nulla di meglio che addolcire le tisane col miele in tutti i casi di malattie acute, come febbre tifoidea, affezioni respiratorie, ittiriasi. Di recente, si è scoperto che è anche un eccellente rimedio contro certe intossicazioni, specie quelle da funghi.

Ma ecco qualcosa che interessa le donne: il miele (che molte case di prodotti di bellezza assicurano d'immettere in varie creme) **è il miglior rimedio contro le rughe, specie quelle che lacerano la delicata epidermide** che sta intorno agli occhi. Inoltre, imbianca e nutre la pelle (se consigliamo, mescolato a olio d'oliva genuino).

Come si mangia il miele? Per chi ha fretta — ed oggi, tutti abbiamo fretta — così come ce lo porgono le api, a cucchiai lungo la giornata oppure nelle bevande calde, invece dello zucchero.

Per chi ha voglia di cucinare, esistono decine di ricette. Però, non è questo il problema. Quello che deve preoccupare i consumatori di miele, è che sia genuino. Infatti il miele è talvolta (e molte volte?) adulterato con l'aggiunta di glucosio, saccarosio, zucchero invertito, destrina, farina, acqua. E può anche accadere di comprare, in sua vece, uno sciroppo di zucchero invertito, colorato e aromatizzato, con appena una minima parte di miele.

Ecco ora qualche piatto a base di miele:

COPPA NATALIZIA. Occorrono delle coppe di metallo argentato (quello che usano ai caffè per i gelati). Coprite il fondo con gelato alla vaniglia, sul quale stenderete un cucchiaio colmo di miele profumato. Riempite la coppa con gelato all'ananas e lisciate bene la superficie, livellandola. Tutt'intorno all'orlo, disponete un cordone di crema chantilly e lasciate colare nel mezzo, servendovi di un cucchiaino, del miele scuro. Spolverate, infine, con grani di pistacchio triturati.

SPUMA DI MELE AL MIELE. Fate cuocere delle belle mele nell'acqua calda e passatele al setaccio, in modo da ottenere una purea fine. Aggiungete alla purea quattro cucchiai di zucchero in polvere, altrettanti di miele, quattro bianchi d'uova, sbattuti a neve, e aromatizzati con vaniglia o con fiore d'arancio. Sbattete il tutto due ad avere una spuma leggera. Servite freddo sopra una crema spessa alla vaniglia oppure cioccolata.

CASTAGNE CANDITE AL MIELE. Gettate in una casseruola contenente del miele bollente, e già un po' consumato, delle castagne arrostite (e sbucciate). Lasciatele cuocere a lento fuoco per una decina di minuti, poi ritiratele con una schiumarola e lasciatele colare su un setaccio, perchè non si appiccichino una all'altra. Si mangiano fredde.

Per finire segnaliamo una novità che ha alcune migliaia di anni. E' l'idromèle. Ricordate? Fu la prima bevanda fermentata degli uomini. Omero, Plinio e altri antichi buongustai ne celebrarono la virtù. Vogliamo risuscitarla, dopo millenni di oblio? Sarà una raffinata sorpresa per i vostri invitati.

RICETTA DELL'IDROMELE:

Si fabbrica il fermento facendo bollire, per 15 minuti, 10 litri d'acqua, un chilo e mezzo di miele, 10 grammi di acido tartarico, 20 grammi di sali nutritivi. Togliete dal fuoco e lasciate raffreddare fino a 20°. Ora aggiungete una dose di lievito in polvere del gusto preferito.

Preparate a parte il mosto, bollendo, per 15 minuti, 120 litri d'acqua, 37 chili di miele, 80 grammi di acido tartarico, 80 grammi di sali nutritivi.

Appena la temperatura è scesa a 20°, aggiungete il fermento al mosto. Normalmente la fermentazione è completa dopo 10-20 giorni. Si ha allora un idromele a 12°.

l. b.

Gli Astri: Luna in Ariete, in quadrato al Sole, Saturno e Venere. La situazione si complicherà, dovrete andarci piano perchè avrete dei momenti duri da attraversare. Rassicuratevi di persona, non fate nulla senza aver prima visto bene. Tipi: Ariete, Leone e Sagittario.

Ariete: potrete assai presto trovare un'amicizia degna di stima. Indagate prima di fare il passo decisivo: potrete in seguito pentirvene. Aumenterete il vostro fascino personale con un nuovo profumo, un fazzoletto originale o una nuova cravatta.

Leone: giornata propizia al cento per cento. Le sue configurazioni coincideranno con undata di attività nel campo organizzativo. Buone entrate di denaro e affari che si delineeranno con brillanti risultati. Tuttavia ci saranno dei momenti di perplessità per una situazione equivoca.

Sagittario: la vostra volontà piegherà con facilità estrema tutti gli ostacoli e potrete in breve tempo aver ragione di tutto, intelligenza pronta e cuore aperto. Energia combattiva e ardore in tutto quello che fate.

Previsioni per tutti gli altri segni zodiacali: **Toro:** buone entrate di denaro nei momenti difficili. Una persona vi aiuterà con una presentazione ufficiale efficace. **Gemelli:** siete ad una svolta decisiva che vi garantisce l'avvenire. Sappiatela sfruttare. Fatevi assistere da persone oneste e capaci di assolvere la missione. Cancro: non potete fidarvi alla cieca. La vostra volontà troverà un muro d'acciaio temperato, fatto di egoismo e di grettezza. **Vergine:** accettate quello che vogliono darvi, altrimenti rischierete di rimanere senza di tutto. Invito o proposta che vi riempirà il cuore di contentezza e d'pace. **Bilancia:** avviamento originale sul lavoro, malgrado cerchino di mettervi i bastoni fra le ruote. Siate per fare un grave passo: tornate indietro mentre siete ancora in tempo. **Scorpione:** accipiendete ogni decisione azzardata. Conviene attendere a mente più lucida e tranquilla. Non vi manca l'energia per imporvi e farvi rispettare. **Capricorno:** un amico sarà l'artefice di una brillante combinazione di lavoro, che vi darà nelle mani una vera fortuna. Realizzerete il vero sogno d'amore. **Acquario:** è ancora più lontana di prima, ma vi pensa e vi ama con più intensità. Presto riceverete una missiva che aggiusterà parecchie cose. **Pesci:** possibilità di ricevere il pieno riconoscimento del vostro reale valore. Affermazione in campo sociale.

T. Palamidessi

Prove insistenti

Lo stupore della Corte, a una simile insistenza di prove per poter accusare un uomo di complicità in un omicidio, appare dal testo della sentenza che riferiamo nella sua parte essenziale.

«La Corte — dice la motivazione — pur rendendosi conto che in tema di misure amministrative di prevenzione debba trarre il suo convincimento con criteri di amplissima discrezionalità, onde individuare, anche su presunzione, la pericolosità del soggetto, è d'avviso, al voglio attenta degli elementi processuali in suo possesso, che non possa, allo stato, adottare nei confronti del Lucania giudizio diverso da quello del Tribunale, che ha ritenuto infondate le conclusioni del rapporto di polizia. Di conseguenza, il ricorso del Procuratore Generale va rigettato».

E più oltre: «La Corte non è convinta dell'attuale persistente pericolosità del Lucania per la sicurezza e la moralità pubblica, giacchè non solo mancano elementi obiettivi dai quali possa trarsi una ragione di sospetto, ma difetta anche una ragione logica che possa far escludere l'intendimento del Lucania di rinvedersi, assunto ogli ormai avanzato negli anni, senza lusinghe di denaro e tentazioni di avventure. Egli ora vive in un Paese tanto diverso da quello nel quale ha vissuto la maggior parte della sua esistenza, e, dopo tante traversie, può aver trovato la via della rettitudine e dell'onestà».

Il quesito da risolvere è attualmente questo: accetterà il P. M. la decisione della Corte d'Appello o non ricorrerà ancora? In tale caso, la Cassazione — come sempre — darà l'ultima risposta.

Crescenzo Guarino

Contro una professoressa studenti in sciopero a Rovigo

Rovigo, mercoledì sera.

Sabato e ieri gli studenti della 2ª, 4ª e 5ª B del liceo scientifico «Paleocapa» di Rovigo si sono totalmente astenuti dalle lezioni. Il motivo di questa decisione è il seguente: gli studenti ritengono che la loro insegnante di matematica, fisica non sia adatta all'incarico affidatole. Dopo queste due giornate di sciopero generale essi non frequenteranno più le lezioni di matematica e fisica sino a quando — hanno dichiarato — l'insegnante non verrà sostituita. La decisione che ha creato l'increscioso situazione e le motivazioni sono state comunicate al Provveditorato agli studi e al preside del Liceo in una lettera sottoscritta da tutti gli studenti interessati.

Il Provveditore si sta interessando per riportare la tranquillità e la concordia al Liceo di Rovigo.

SPETTACOLI A TORINO

TEATRI E RIVISTE

Prenot. biglietti Salone La Stampa, v. Roma ang. v. Bertola, *tel. 53-111*

Alfieri (Settimana dell'Operetta): ore 21,15 «Il paese dei campanelli»

Araldo (via Chiomonte 2), Dialettale Piccola Ribalta: «Peul sempre dessi!» di A. Mottura.

Auditorium di Torino: venerdì 19, ore 21: Concerto sinfonico n. 3. Dir. Vittorio Gui; Mascagni: Oratorio per soli, coro e orchestra

Teatro Stabile: riposo.

Museo del Cinema (Pal. Chiablese, 130 posti): ore 17,15 e 21,15 «Mariute» e «Assunta Spina» con Francesca Bertini.

Al Florida (p. Solferino 1, 42-822): ore 17 16: 21-1 Complesso Gianni Romano; canta Sandro Luconi.

Arlecchino Danze (S. Secondo 37, t. 537-137): ore 21-1 Bruno Bianchi

Augustus Danze: ore 21 Lanfranco

Castellino Danze: ore 17 16; ore 21 serata riservata Famiglia Turinese.

Eden Danze: ore 21 Orch. Fabrizi.

Fare Club Danze: ore 21 Paveranj.

Fausto. Café chantant, Medici 112.

Gaudio: 16,30 e 21 M° Spadacini.

Gay: 17 e 21 Orch. Melody Jazz.

La Cleata Danze: 21 Orch. La.ra.

La Perla: ore 21 M° Pippo Prano.

Principe: 21 Compl. P. Bittante.

Smeraldo Club (via Cotta 7, telef. 682-470): ore 21 Cinè. Di Nunzio: cantano M. Benny ed E. Brosio.

Trascadero 17-21 Compl. Bonazzelli.

Columbia: Attr. Compl. G. Arnaud.

Enjoril Club (via Cavour 6, telef. 44-700): 22 Don Marino Barreto jr.

La Forsqueì (via Goito 15, telef. 62-668): Attrac. Orch. Jean Willy.

CINEMATOGRAFI

Ambrosio: oggi chiuso. Domani: «La tempesta» technirama tech., con Silvana Mangano, Van Heflin, V. Lindfors, G. Horne, Gassman.

Astor: «Perri» tech. Walt Disney.

Corso: «Quando volano le cicogne» con Tatiana Samoilova. Primo premio assoluto Cannes 1958.

Cristallo: «Il capitano sotto il mare» con Alec Guinness.

Doria: «Non voglio morire» con Susan Hayward.

Lux: «La ragazza Rosmarie» con Nadja Tiller e Peter Van Eyck.

Reposi: «Dunkerque» con John Mills e Richard Attenborough.

Romano «Uomo dalle chiavi d'oro» Annie Girardot e Pierre Fresnay. Or.: 14,30-16,30-18,30-20,30-22,30.

Vittoria «Ora 25 Gibilterra» con Maurice Laurence Harvey, D. Addams.

Ariston: «Totò nella Luna» Totò, Sylva Koscina e Ugo Tognazzi.

Arlecchino: «Io e il colonnello» Danny Kaye, Curd Jurgens.

Augustus: «Venezia la luna e tu» cinemancolor con A. Sordi, M. Allasio, Inge Schoener, N. Manfredi.

Massaia: «La legge del più forte» Sc. colori con Glenn Ford.

Torino: «Spalle al muro (la vendetta dei diabolici)» Gérard Oury, P. Micaud, Viet. mati. Or.: 14,16, 12,10, 14,10, 16,10, 18,10, 20,10, 22,10.

Alexandra: «Le campane di Santa Maria» con Ingrid Bergman.

Capitol: «Le campane di Santa Maria» con Ingrid Bergman.

Vara: «Cartoni animati» colori, «Picchiarello e noi».

Fiamma: «Sfida infernale» con H. Fonda, L. Darnell, V. Mature.

Hollywood: «La principessa del Monte» tech., S. Brady, Rita Gam.

Ideal: «Ricatto a tre giurati» con D. Day, R. Montalban. Sulla scena: Tanina Torrielli 16,15 e 21,15.

Moliè: «Sua maestà la donna» riv. Ferrero-Morgan-Zavert 16,15-21,15. Serata premi. Film: ore 18,15 «Napoli».

Massimo: «Il vizio e la notte» con J. Gabin, Nadia Tiller, H. Scott.

Principe: «Principessa del Monte» tech. con Scott Brady e Rita Gam.

Romolo: «Marinai donne e guai», Arena, Lane, Tognazzi, Jaur. 300.

Statuto: «Il vizio e la notte» con J. Gabin, Nadia Tiller, H. Scott.

Adriano: «L'ultimo bacooka lungo» John Payne, Mona Freeman.

Alcione: «Quando la bestia urla» Cameron Mitchell e Diana Foster

Alpi: «L'uomo dal braccio d'oro» con Frank Sinatra e Kim Novak.

La Perla: «La grande conquista» tech., J. Wayne, L. Day, A. Quinn.

Regina: «Totò a Parigi» con Totò, B. Rossina, F. Gravey, L. Maslero.

Astì: «Un dottore in alto mare» tec., D. Bogarde, B. Bardot, Ap. 10 Olimpia: «Il selvaggio».

Po: «Avventure di David Crockett»

Porta Nuova: «Senza scampo» e «Mamma sconosciuta». Aperi. 19 San Felice: «Robot e lo Spatella».

Esperia: «Suprema decisione» con C. Gable, Van Johnson, Pidgeon.

Giardino: «Ogni giorno vacanza».

Italiano: «Storia di Esther Castello» Joan Crawford, Rossano Brazzi

Mirafiori: «Storia di James Dean»

S. Rita: «Uomo del West» Cooper.

Vittoria: «La selva dei desperati» tech. con C. Vanel e S. Signoret.

Ritz: «La chiave» Scope con William Holden e Sophia Loren.

Fréjus: «I gangsters» con Ava Gardner e Burt Lancaster.

Nuovo: Morte in viaggiato con me S. Paola: «Un tram che si chiama Desiderio» M. Brando, V. Leigh.

Belgio: «Colpo da 2 miliardi» col. **Corallo:** «Un tram che si chiama Desiderio» M. Brando, V. Leigh.

Eridano: «Tamburi lontani» tech. con Gary Cooper.

Orope: «Il giro del mondo in 80 giorni» tschincolor. Ap. ore 18,30.

Radium Peppino modella chiama la V. Veneto: «Il mostro che sfidò il mondo» Barbara Darrow, Dalton.

Astra: «Giro del mondo in 80 giorni» tec. Sc., D. Niven. Or. 19-21-45.

Bernini: Tutti possono uccidermi.

Elisa: «Un volto nella folla».

Excelsior: «La chiave» Scope con Sophia Loren e William Holden.

Massaua (p. Maissaua n°47, corso Francia): «Giustiziere del Kansas» tech., G. Montgomery, 2ª vis.

Odeon: «Totò lo scaltro» T. Lam.

Ster: «Quo vadis?» tech., Robert Taylor, D. Kerr. Or.: 18,30-21,45.

Adua: «La grande paura» Manulesi

Azzurro: «La schiava del pirata».

Brenta: Papà mamma canar. e io

Edelweiss: Campano di S. Giusto.

Eri-Dan: «Presentimento».

Fortina: «Radiche di mirra» Viet.

Maier: «Cenere sotto il sole» con T. Curtis, F. Sinatra, N. Wood.

Nord: «La Primula Bianca».

Talarico: Mano invisibile, Ricerca Sociale: «Brandon Sc., G. Peck.

Zenit: «Gioco del pigiama» tech. Goopo con Doris Day.

Barutti: «Muraglia» Crik «Crok.

Cabiria: «Figaro qua, Figaro là».

Calenzo: «Margherita Gautier» con Greta Garbo. Solo per oggi. Continuenti Slim Callaghan il duro

Fiera: «Vent'anni dopo Crik-Crok

Italia: «Settima onda» con Tyrone Power e M. Zetterling.

Moderno: «Pioggia» R. Hayworth e «Segno della Croce» technicolor

Plemonte: «Il mostro che sfidò il mondo» Barbara Darrow, Dalton.

San Carlo: «Addio alle armi» in tech. con Jennifer Jones, De Sica.

Spezia: «Nerone» «Messalina» con G. Cervi, P. Cavallo e M. Vitale.

Ritz: «Giro del mondo in 80 giorni» di M. Todd, Sc. tec., D. Niven

Dora: «Isola dei Pirati».

Roma: «La mina».

Alba: Spada inafferrabile, Modugno

Apollo: «Bonjour tristesse» tech. Scope, David Niven, Deborah Kerr

Cafasso: «L'assedio delle 7 frecce» tech., W. Holden, Eleanor Parker.

Edera: «Giuoco dei pigiamas tech.

Lutetia: «Tom e Jerry nella seconda fantasia» in technicolor.

Lutraria: Prigionieri Stalingrado.

Splendor: «Ombre sulla finestra» con T. Carey e P. Gerrel.

Ridotissi E.N.A.L. - A.C.I.S. —

PUBBLICITA' ECONOMICA
(VIA SAN TOMASO N. 22)

Il prezzo di queste inserzioni deve essere corrisposto anticipatamente a pagamento sede della Società per la Pubblicità in Italia, SPI (a Torino: via S. Tomaso 22) per contanti o vaglia, o mediante versamento sul conto corrente postale numero 2/20031, Torino. Esso risulta dal prodotto del numero delle parole (calcolate dieci, adoperando la punteggiatura ordinaria) per la tariffa della Rubrica stabilita all'annuncio (all'aggiunta delle tasse in ragione del 7% globale. Per inserzioni in due fasi, urgenti o ripetute prezzi speciali che la SPI comunica a richiesta, insieme alle condizioni generali cui sono subordinate tutte le inserzioni.

Tutti gli avvisi vengono pubblicati su « La Stampa » o su la « Stampa Sera ». Non sono accettati annunci che contengano una o più lettere isolate non rispondenti all'intelligibilità, richiesta di fotografie o di anticipi di denaro o francobolli anche solo per la risposta.

Coloro che desiderano ritirare lettere ed altri pacchi aggiungere la frase « Scrivere cassetta . . . SPI, Torino » (od altra sede), compilare per cinque parole. In tal caso all'importo dell'intero annuncio dev'essere aggiunta il solo della cassetta in lire 150 per decade, ed un primo deposito di lire 100 per il rimborso delle spese di recapito della corrispondenza in qualunque luogo, e coloro che non potranno ritirarne il ritiro stesso autorizzano della ricevuta del collegio.

La corrispondenza indirizzata ad una Cassetta non possono contenere documenti, valori, fotografie o mezzi di propaganda; debbono essere inviate per Posta e sono respinte se insufficienti o carenti.

COMMERCIALI
L. 100 per parola

ARCIGGAGIONE tagliani smerigliatrice piccola, marca pennachi. Talacchi, Via Umberto 63. 10204

BANCONE aggiustaggio, pulitrice cav. 1 giri 1400, attrezzi, utensili, vendo. Telefonare 272-782. 23811

BALDAIA e vetrare ogni tipo accessori compra-vendo Cicciolato, via Montemagno 6. Telefonare 890-764. 142296

CANCELLI ferro posto finestre armamenti materiali vari provenienti da demolizioni, liquidiamo Torino, corso Verona 16. 14793

CAPANNONE m. 20x30 montato, indistrutto smontabile Dalmine nuovo pronto in per in consegna, vendo stilla privata. Telef. 23-905. 14783

CERCASI pulitrice e [illegible] occasione, Barberis, via Cagliè 14.

DERDASI tralla cromatura, lavorazione materie plastiche. Scrivere cassetta 5234, SPI, Torino. 23264

DOMICILIARIA Ingg. FLI, avvolgimento, Pont, via Massini 31, tel. 272-234.

CONDUTTORI elettrici Pont, via Massini 31, telef. 272-234. 3714

DISPONGO C bicipne port. q. 3 con sella per servizio città ruffoni libero. Scrivere Tagliani Giovanni, Orio Can., via Zocca. 20855

FILATELIA [illegible] vendesi ed ampliasi occasione, Casella, Feldkirch 204/7 Aut.

LAMIERE cuoiaiate cave a filande. Lamierini spessori sino a 200 mm. Tagli su misura. Via Parma 1. Tel. 389-983.

OCCASIONE lavatrici [illegible] revisionate, illustrativi ultimo stato. Telefono 273-511. 13585

PONT, Commissionaria [illegible]. Agenzia vendite condizioni, pratiche inoltre, cari interessi, Ivori Fiscali, Massini 31. Telefonare 272-234. 3714

PRESSA tonn. 250 occasione acquistasi [illegible] Telefonare 71-057. 13867

RISORGIMI da distillare. liquidiamo lire 20 al kg., corso Verona 16. 14793

SOLLEVATORE trifase elettrico avvisio perfettissimo e colonnine se occasione compresi. Telefono 73-314. 88765

TRASFERENDO cedo migliore offerta mobilio moderno inoltre 3 letti con completo lavello acciaio luminoso piastra, altro con piani marmo, 3 macchine cucire portatili automatiche, 2 a leva, 6 tra circolari, 1 cucitrice, 1 macchina caffè con grattugia formaggio, 2 tavole poker cromati, bocciolo 6 lungabicchieri trilaminato gruppi multipli tav. 2 Gazzia, 1 Aeronautica, 3 Fiamm. Illuminari negozio mattino, via S. Quintino 2. 78783

TUBI Mannesman per acque o gas, nuovi e zincati e trafilati freddo per usi tecnici, Scribante, corso Vinpani 363. Telefono 383-942. 2738

ARTIGIANATO
L. 80 per parola

ACCURATE stampaggi stabili alloggi privati, decorazioni, verniciatura aerografo. Telefonare 367-096. M7095

ARREDAMENTO parati, tendaggi, articoli rattrappo moderni. Talacchi, Via Umberto 63. 95264

BANCONE aggiustaggio, pulitrice cav. 1 giri 1400, attrezzi, utensili, vendo. Telefonare 272-782. 23811

BALDAIA e vetrare ogni tipo accessori compra-vendo Cicciolato, via Montemagno 6. Telefonare 890-764. 142296

CANCELLI ferro posto finestre armamenti materiali vari provenienti da demolizioni, liquidiamo Torino, corso Verona 16. 14793

CAPANNONE m. 20x30 montato, indistrutto smontabile Dalmine nuovo pronto in per in consegna, vendo stilla privata. Telef. 23-905. 14783

CERCASI pulitrice e [illegible] occasione, Barberis, via Cagliè 14.

DERDASI tralla cromatura, lavorazione materie plastiche. Scrivere cassetta 5234, SPI, Torino. 23264

DOMICILIARIA Ingg. FLI, avvolgimento, Pont, via Massini 31, tel. 272-234. 3714

CONDUTTORI elettrici Pont, via Massini 31, telef. 272-234. 3714

DISPONGO C bicipne port. q. 3 con sella per servizio città ruffoni libero, Scrivere Tagliani Giovanni, Orio Can., via Zocca. 20855

FILATELIA [illegible] vendesi ed ampliasi occasione, Casella, Feldkirch 204/7 Aut.

LAMIERE cuoiaiate cave a filande. Lamierini spessori sino a 200 mm. Tagli su misura. Via Parma 1. Tel. 389-983.

OCCASIONE lavatrici [illegible] revisionate, illustrativi ultimo stato. Telefono 273-511. 13585

PONT, Commissionaria [illegible]. Agenzia vendite condizioni, pratiche inoltre, cari interessi, Ivori Fiscali, Massini 31. Telefonare 272-234. 3714

PRESSA tonn. 250 occasione acquistasi [illegible] Telefonare 71-057. 13867

RISORGIMI da distillare. liquidiamo lire 20 al kg., corso Verona 16. 14793

SOLLEVATORE trifase elettrico avvisio perfettissimo e colonnine se occasione compresi. Telefono 73-314. 88765

TRASFERENDO cedo migliore offerta mobilio moderno inoltre 3 letti con completo lavello acciaio luminoso piastra, altro con piani marmo, 3 macchine cucire portatili automatiche, 2 a leva, 6 tra circolari, 1 cucitrice, 1 macchina caffè con grattugia formaggio, 2 tavole poker cromati, bocciolo 6 lungabicchieri trilaminato gruppi multipli tav. 2 Gazzia, 1 Aeronautica, 3 Fiamm. Illuminari negozio mattino, via S. Quintino 2. 78783

TUBI Mannesman per acque o gas, nuovi e zincati e trafilati freddo per usi tecnici, Scribante, corso Vinpani 363. Telefono 383-942. 2738

AFFITTANSI [illegible] ristorante-bar, periferia, trattasi permette ottima trasformazione. Telefonare 697-424. 13934

BAR signore, ad angolo, attrezzatura nuova, zona sviluppo, incasso 25.000 giornaliere, causa servizio militare vendesi 2.000.000. Gabetti, Giulio Cesare 58. 16134

BAR imperia-vetrici, zona commerciale, 50.000 giornaliere, vede libretti, Giulio Cesare 58, telef. 276-843. 16134

BELLISSIMA drogheria cedo 1.200.000 incasso 50.000 giornaliere, altra angolare 1.700.000. Telefonare 353-697. L4016

BISCOTTIFICIO, forte produzione, 400 quintali pacotti, cede Gabetti, Giulio Cesare 58, Telef. 276-843. 16134

BUON affare ufficina costruttrice macchine beer, con negozio centrale macchine moder. Richiesta L. 2.800.000 trattabili. Telefonare 43-796. 90230

CAFFE', bar, bottiglieria, lavoro sicuro, cedesi, occasione facilitazioni. Capelli, telef. 553-685. F6743

CAFFE' bar, reddito 600.000 mensili, cedo facilitazione pagamento. Ilarevole, IV Marzo 7. F6760

CASSA registr. cedo semiuova causale, trattativa, Telefonare 51-176. 89922

CAFFE' vini, rosa Francia, tasca incasso, sedesi urgentissimo 2.000.000. Frusa, del Carmine 28. 14549

CAUSA cessato ozzoni e stallone » avviatissimo negozio in via commerciale, impianti 1958, dilazionato. Telefonare 393-012 ore pasti. F6571

CAUSA [illegible] ottimo negozio confezioni, vendita al minuto S. Rita. Telefonare 388-378. L3961

CAUSA malattia vende negozio specialità alimentari, ottimo tornaconto, Trattasi direttamente. Telefonare 754-833. 88355

CAUZIONARDO, gentili cercano persone bene oggetto hobbistico, eventuale acquisto. Tel. 41-078. F6707

CAVALLERA, Rotunda 21, Commercialisti Tenta acquisizione vendere aziende; rivolgetevi delicatissimi 14960

CEDESI avviatissimo negozio mantenendo locale arredato [illegible] Francia. Telefonare 751-851. 12922

CEDESI caffè - alimentazione modificato angolare corso grande passaggio. Telefonare 80-311. L3766

CEDESI bivio negozio generi alimentari, frutta, verdura, pane. Scrivere Vivo Nicola, Pubblicità (34), Ivrea. 14438

CEDESI licenza commercio ingrosso olii [illegible] e tondini [illegible]. Rivolgersi Autogeno e C., via Pavone 26, telefono 45-316. L3904

CEDESI negozio cotonerini e modelli cucina. Telefonare 359-971. 89937

CEDESI pensione centralissima sole 15 mi. cambiasi altro negozio(anche). Telefonare 682-752. F6790

CEDO avviatissimo negozio salumeria, alloggio, di fronte mercato, con o senza cucina. Scrivere cassetta 4347, SPI, Torino

CEDO causa malattia alimentare drogheria coloniali, minuto, ingrosso, discretissima giornaliere, cittadina provincia 4 milioni trattabili. Scrivere cassetta 8006, SPI, Torino. F6491

CEDO commestibile con rivendita pane appena fuori Torino. Telef. 761-521.

CEDO grandioso commestibili drogheria forte lavoro, zona Crimea. Tel. 553-697.

CEDO magazzino ingrosso vini rilevando locale, affitto minimo. Tel. 520-274

CEDO negozio parrucchiere signore centralissimo eventualmente socio, Riva, via Mazzini 1. 7428

CEDO negozio elettricità avviato con licenza commerciale, quattro voci. Telefonare 386-960. 89130

CEDO negozio [illegible] vendesi [illegible] 774-674. 89175

CEDO [illegible] cambio con alloggio negozio frutta verdura semplice. Telefonare pomeriggio 774-674. 89176

CENTRALISSIMI avviatissimi negozi commestibili-salumi-radio in ottimo avviatissimo esercizio a prossima causa trasferimento città. Telefonare 48-010 ore ufficio.

CESSO LIQUIDI ottimo panificio pasticceria, latteria, bar, stabilimento, birreria, ristorante, macello, telefonare 512-694. 03591

CERCASI capitali per ingrandimento commerciale, buoni interessi ed garanzia. Scrivere cassetta 5186, SPI, Torino.

CERCASI persona minoccheria orario Torino oppure Riviera Ligure. Scrivere cassetta 5058, SPI, Torino. L3930

CERCO in persona rivendita pane, panetteria, forno, latteria. Telef. 873-478.

CERCO grossisti dei milioni garantiti trimilie natale ai fabbricanti e torroni liberi. Scrivere cassetta 5125 SPI, Torino

CINEMA moderni zona Torino affittansi lunga locazione. Barbieri, Ivrea 24.

CONCEDIAMO rigidissimo finanziamento a nostri spettacoli. Ita, San Quintino, 6 bis. 14908

DECORETTA bellissime, adattabile ristorante centrale, commercialissimo, utile settecento, cede 3.000.000. Gabetti, XX Settembre 17. 16134

DEPOSITO frutta avviamento, sedesi, ragioni impreviste. Telefonare 44-705.

DROGHERIA naturale causa malattia vendesi 1.700.000, Trotta Difensio, telefonare [illegible] 4478

DROGHERIA ottima posizione, 45.000 giornaliere, vera occasione causa partenza, cede 1.900.000. Gabetti, Giulio Cesare 58. 16134

ELETTROLAVAGGIO moderno 3.500.000 trattabili, lisciatrice centralissima 500 mila, corsi di prova. Consalvi, Telefonare 680-016. F6806

FARMACIA cittadina salubre, lieve, ottimo avviamento, disposto prova cedesi. Scrivere cassetta 5288, SPI, Torino.

FARMACIA Torino, provincia, rilevasi urgentissimo. Telefonare 772-180.

FERRAMENTA [illegible] avviatissimi lavorazione assicuratissimi grossista subentrerebbe migliorare prezzi. Trattare Buoncristelli, via P. Sparo 5, Firenze.

FERRAMENTA su corso, zona sviluppo rendito dimostrabile, vendesi o cedesi in gerenza. Scrivere cassetta 2263, SPI, Torino.

FINALE Ligure cedesi, causa malattia, premiata avviatissima, 23 locali, parcheggio. Scrivere cassetta 31 Q. SPI, Savona.

FINANZIATORE ad eventuale collaboratore esercizi per maggior sviluppo affari maggiormente alla compravendita case industriale. Scrivere cassetta 5017, SPI, Torino.

FIORI 1.700.000 cedesi avviatissimo negozio retro abitabile zona bellissima. Telefonare [illegible] L3798

GELATERIA offre per [illegible] centralissimo bar, epoca apertura. Telefonare 535-365. F6767

GIORNALI cartoleria, vicinanze mercato, fortuna loro. Oltre 400 giornalieri immobili, forte incasso, alloggio, cede causa malattia 3.200.000. Gabetti, XX Settembre 17. 16134

IMPORTANTE industria lavorazione alimentare, cedesi quote sociali. Scrivere cassetta 5060, SPI, Torino. L3963

LATTERIA bar, macchine espresso, televisore, tiri 300, forte incasso, corso importantissimo, cede Gabetti, Giulio Cesare 58. 16134

LATTERIA centralissima [illegible] vendesi avviamento, commercialissima, signore rilevando, trama vendura [illegible] 800.000. Telefonare 555-962. L3889

LATTERIA gelateria bar, cede causa [illegible] 300 litri, televisione, giradischi [illegible], cede 6.500.000 trattabili. Telefonare 53-955. F6878

LATTERIA 270 litri cedesi 5.500.000; altra 4.000.000; altra 2.400.000. Frusa, del Carmine 28. 14549

LATTERIA, gelateria, bellissima posizione, quindicine lavoro, cedesi. Cavallero, Rattazzi 31. 1914

LICENZA trasferibile bar incorporazione, cedesi offerta, ore antimeridiane. Telefonare 750-314. F6771

MACELLERIA bovina centralissima [illegible] zione eccezione cedesi causa salute. Telefonare 555-640. M7802

MACELLERIA bovina [illegible] Telefonare 982-356. 89265

MACELLERIA bovina ovina direttamente sotto due permessi cedo miglior offerente. Telefonare 555-640. F6529

MAGAZZINO vini cedesi, ottima clientela, completo attrezzatura, vero affare. Telefono 80-775. 14364

MERCERIA e confezioni avviatissima, con alloggio, via commerciale importantissima, cedesi causa familiari, forte reddito dimostrabile. Telefonare 380-804.

MOTIVI famiglia cedesi quarantennale stabilimento elettricità in ecc. 13 [illegible] completamente nuovo. Scrivere cassetta 1438 P. SPI, Genova. 16241

OCCASIONE vendesi in b. Damiano d'Asti avviatissimo e attrezzato officina meccanica, 2 distributori. Telef. 276-990.

ODONTOTECNICO cerca medico per dividere studio Torino. Scrivere cassetta 5042, SPI, Torino. L3977

OFFICINA meccanico lamiera lavorazione per maggiore incremento cerca collaborazione apporto 2.000.000. Telefonare 47-534. F6796

PAGHERAI interesse, rateazione, per piccolo prestito. Scrivere cassetta 2287, SPI, Torino. M7607

PANETTERIA forno sotto 3 q.li negozio cedesi 12.000.000 agevolabile, Frusa, del Carmine 28. 14549

PANETTERIE Torino, provincia, diversi quintalati, rimettiamo facilitando. Consulta, Saluzzo 21. 1914

PANIFICIO in Genova, tutto moderno, incasso oltre 100.000, massima garanzia, cedesi causa condizioni pagamento. Raclastia, Albari 20. 15373

PANIFICIO pasticceria zona industriale, moderno, arredamento bellissimo, macchinario nuovo, cede dilazionando. Gabetti, Cardinal 133, telef. 697-228.

PARRUCCO urge vendere, occasione. Telef. 22-744.

PENSIONE signorile centralissima [illegible] re 15 cedesi. Telefonare 41-516.

PERSIENE, Corso Appulo 2, acquistarebbe ottima rivendita pane, preferibilmente paraggi Madonna Campagna, Chiesa Salute anche proprietà muratia.

PORTA Palazzo, mezzi pelli, conciati, cedesi Gabetti, Giulio Cesare 58, telefono 276-843. 16134

PRESTITI a impiegati esteriori operai muniti rendiconti concedo. Finanziaria Padana, piazzale Principessa Clotilde 9, Milano, Chiedere condizioni. 15862

RISTORANTE [illegible] Torino completo impianti attrezzato eccellente, forza lavoro propria, vasta [illegible] cedesi causa alloggio affittasi-vendesi. Tel. 276-843.

TESSUTO pantifero avviato fronte [illegible] Telefonare 756-396 ore 13-15.

TRASFERIA [illegible] rendibilità, [illegible] 600.000 cerco buon interesse massima garanzia ipotecaria. Scrivere cassetta [illegible] SPI, Torino. 89849

CONFEA - VENDITA - ALL. LOCALI - TERR. L. 100 p.p.

A [illegible] vendesi villetta alloggio 4 [illegible] 11 confortevoli, [illegible] Tel. 612-757.

A [illegible] vendesi villetta [illegible] camere servizi. Piacenza 8, telefonare 561-308.

A [illegible] condizioni [illegible] alloggi 480.000 contanti alloggi 600.000, reddito 11 %, pagabili. Visitare mercoledì giovedì solo, ore 16.30-19. Via Pellicengo 13.

A buone condizioni acquisterei fabbricato palazzo civile zona, fino 180.000.000 trattabili, tagliago capitale. Scrivere cassetta 1260, SPI, Torino. 13270

ACQUISTASI alloggio grande signorile, oppure due alloggi riuniti, adiacenze giugno. Scriv. cassetta 2288, SPI, Torino.

ACQUISTEREI alloggio 4 [illegible] cucina, servizi eventualmente garage in palazzina. Telefonare 292-956.

ACQUISTO muri negozio casa nuova raddio 10 %. Scrivere cassetta 2261, SPI, Torino. M7780

AFFITTASI Porta Nuova alloggio casa moderna, 4 camere doppi servizi 240 mq., 15.000.000. Aschieroli, Settembre 86.

AFFRICHE vende alloggetto 2 stanze cucinotto, bagno. Telefonare 561-308.

A [illegible] condizioni [illegible] alloggi 480.000 contanti alloggi 600.000, reddito 11 %, pagabili. Visitare mercoledì giovedì solo, ore 16.30-19. Via Pellicengo 13.

A buone condizioni acquisterei fabbricato palazzo civile zona, fino 180.000.000 trattabili, tagliago capitale. Scrivere cassetta 1260, SPI, Torino. 13270

ALLOGGIO piazza Statuto, ottima occasione, camera tinello cucinino bagno comforto moderni libero, 6° [illegible] trattabilissimi 2.300.000 trattabili. Polotti, telef. 696-927. 15448

ALLOGGIO via Mozambico 3 camere servizi, libero, adatt. altre case, villa subito. Telefonare Mondine 612-894.

AMERICO Vespucci 60 vende alloggio signorile 2 camere. Telefonare 863-816.

APPARTAMENTI ultimi signorilissimi 4-5-6 camere doppi servizi 2 ascensori con panoramica vista su parco, corso Galileo Ferraris 93 vendo. Bellezzo, telefonare 53-813. M7631

BARRIERA Francia vendo nuova casa 24 camere pronta occupata, oppure alloggi camere servizi annessi panoramiche dilazionate. Lessona, Arrivacendo 3.

BOCCACCIO 45 vendo libera camera cucina terzo 1.650.000. Telef. 50-077.

CASA corso Racconigi 18, fruttegliano 1.100.000 camere, negozi scala marmo, ascensore, riscaldamento. Habetti, Vittorio Emanuele 200. 19124

CASA magnifica camere 11, disimpegni, finestre Milano, fronte muri 14 superficie, piani quattro. Occasionissima, cedi vendono. Quirico, Garibaldi 3.

CASA nuova costruzione 30 camere superficie 3 negozi retro terreno magazzeno vendesi San Paolo 22.000.000 più mutuo. Scrivere cassetta 1288, 6IN, Torino.

CASA paraggi S. Paolo, camere 10, cucinini, terzo luogni, laboratorio 17 [illegible] 500.000. Carandina, IN Nanni 61.

CASA signorile posizione centralissima vani 25 completamente affittata, buon reddito vendesi. Telefonare 882-431.

CASA signorile, 25 [illegible] garage, 3.000.000 reddito, 38.000.000. Raffaello Portabile, piazza Lagrange. 15070

CASA signorilissima, costruzione recente, vani 32, garages 4, reddito attuale 3.000.000 annui, vende 39.000.000 trattabili. XX Settembre 17. 16134

CASA 12 camere servizi nuova laboratorio garage vende in Rivoli. Telefonare 958-417.

CASCINA Irriguo Vercellese giornata 100 [illegible] vendesi. Scrivere cassetta 1365, Delma, Società 24. 11858

CASTORIENSE zona popolatissima, avviata, 70 mensilità, affittasi reddito 10 %, vende 18.500.000. Gabetti, Vanli Settembre 17. 16134

CEDESI [illegible] zona sviluppo, Borgo Vittoria, Lanzo, [illegible] garage, cortile. Scrivere cassetta 1365, Delma, Società 24. 11858

CENTRALISSIMA [illegible] signorile, [illegible] 1.100.000 camere, negozi scala marmo, ascensore, riscaldamento. Habetti, Vittorio Emanuele 200. 19124

CERCASI [illegible] camere 11, disimpegni, finestre Milano, fronte muri 14 superficie, piani quattro. Occasionissima, cedi vendono. Quirico, Garibaldi 3.

L'istruttoria formale non potrà concludersi prima del 20 gennaio

Raoul Ghiani interrogato per tre ore ma l'atteso confronto non c'è stato

Il presunto assassino non sarebbe in buone condizioni fisiche - Ieri è stato visitato due volte dal medico che gli avrebbe prescritto un vitto speciale - Contrariamente ad alcune voci diffuse in questi giorni, egli non è stato ancora messo di fronte né al Fenaroli né al Sacchi - Svanito per il supposto sicario un alibi costituito da una bomboniera

Nostro servizio particolare

Roma, mercoledì sera.

Tanto gli avvocati difensori quanto quelli di parte civile non dovranno più recarsi a Regina Coeli: tutte le ricognizioni in programma, compresi i confronti con i testi, sono state infatti ultimate dal giudice istruttore il quale dovrà ora — appena lo riterrà opportuno — rilasciare l'autorizzazione per la «presa di visione» degli incartamenti processuali da parte dei difensori.

Nel carcere si sono invece svolti in più riprese, gli interrogatori del geometra Giovanni Fenaroli, del rag. Sacchi e, per ultimo, del giovane operaio milanese Raoul Ghiani, il quale è tornato al cospetto dei giudici nella tarda mattinata di ieri. Questo nuovo interrogatorio del reoconfesso nei corridoi, il che avrebbe provocato le loro proteste. Il Ghiani sarebbe stato consigliato di fumare meno e gli sarebbe stato prescritto un vitto speciale.

Dopo le dichiarazioni, dirette [illegible] *dal signor Enrico Lasso, il quale — ha tenuto a chiarirlo — non ha smentito quanto il signor Ferraresi ha detto, ma ha specificato soltanto di non ricordare di aver visto un giovane che possa somigliare a Raoul Ghiani, è giunta ieri da Milano notizia di un'altra iniziativa degli avvocati difensori dell'operaio accusato di omicidio. Essi intendono dimostrare che il loro cliente la sera del 10 settembre non si trovava a Roma, ma a Milano, dal momento che la mamma ha ritrovato in casa un oggetto che può costituire una prova importante.*

In un cassetto, infatti, è stato trovato un sacchettino di organdis a striscioline, contenente cinque confetti: la «bomboniera», cioè, dell'agente di custodia del carcere di San Vittore, Tito Cilli, il quale l'avrebbe consegnata la sera del 10 settembre a tutti i frequentatori del bar di Viale Coni Zugna e quindi anche al Ghiani, al momento della «bevuta» per l'addio al celibato.

Infine, le «stewards» del treno Siracusa-Roma-Milano del 10 settembre, Rinaldo Gasperi di 24 anni, da Bologna, avvicinato dai giornalisti ha detto di ricordare esattamente quel viaggio in quanto era il primo che faceva in Sicilia, ma di non «poter dare un volto a nessuno dei passeggeri», come «non sarebbe capace di fare per quelli visti appena cinque o sei ore prima». Egli ha concluso una lunga chiacchierata con la stampa con questa dichiarazione: «Mi dispiace, non posso essere utile né a voi né alla giustizia».

Il dott. D'Alessandro della squadra mobile romana rientrato a Milano per compiervi una serie di ulteriori accertamenti ha fatto ritorno ieri a Roma recandosi a riferire immediatamente al giudice Maddioni l'esito della sua missione.

Nel carcere di Regina Coeli Raoul Ghiani è tornato ieri dinanzi ai giudici per essere nuovamente interrogato

Episodio clamoroso a Roma

La polizia all'Istituto di studi parlamentari

Roma, mercoledì sera.

Con l'intervento di un maresciallo di P. S. del commissariato di zona, ieri alle 18 è stata chiusa la sede dell'Istituto di studi parlamentari in via Boccà di Leone 78. Il clamoroso episodio chiude una polemica tra il presidente dell'Istituto stesso e i funzionari dirigenti che sembra non intendessero lasciare la sede nonostante il loro allontanamento.

Il presidente dell'Istituto di studi parlamentari è il senatore Zotta, ex-ministro senza portafogli per la riforma della pubblica amministrazione nel gabinetto Zoli. Il segretario generale dott. Gino Lanzara e la direttrice signora Gabriella Dubois furono licenziati alcuni giorni fa dal consiglio direttivo; essi infatti avevano iniziato la pubblicazione di un periodico, «Lettera aperta», e diffuso un volantino contro la politica del governo Fanfani; ma a loro volta non avevano accettato le decisioni del Consiglio direttivo e del presidente Zotta, rifiutando di abbandonare le loro cariche.

Secondo quanto riferiscono alcuni giornali romani la chiusura forzata della sede — avvenuta con l'ausilio della forza pubblica durante la pausa pomeridiana — sarebbe stata preceduta sere fa da un altro drammatico episodio: protagonisti — secondo le stesse notizie — il dott. Lanzara e il sen. Zotta che durante un'improvvisa mancanza della luce elettrica sarebbero giunti fino alle vie di fatto (si parla di schiaffi e pugni). Anzi secondo il quotidiano del p.s.i. la cosa avrebbe uno strascico giudiziario in quanto «la Dubois ha sporto querela all'avv. Lemmo l'incarico di querelare il sen. Zotta per ingiurie e diffamazione» e inoltre «il dott. Lanzara querelerà il parlamentare d.c. per percosse».

All'Università di Londra

La regina madre d'Inghilterra che indossa l'uniforme di Cancelliere della Corona, fotografata al suo ingresso nell'aula magna dell'Università di Londra dove è stato celebrato il «Foundation day». La regina madre rappresentava le laureande «ad honorem» (Telefoto a «Stampa Sera»)

ascolta

cara mammina cosa dice il dr. KNAPP!

Bisogna abituare i bambini fin dai primi anni, alla pulizia regolare della bocca poichè trascurando la dentizione di latte si può compromettere quella permanente.

Dai tre ai quindici anni bisogna preferire un dentifricio che non contenga detersivi violenti e di pasta particolarmente raffinata.

Il Dentifricio «Baby Knapp» è preparato secondo una formula ed un processo di fabbricazione rispondenti a questi requisiti.

Il Dentifricio per bambini «Baby Knapp» ha un gradevole sapore di frutta.

I preparati del Laboratorio Dr. Knapp specializzato dal 1914 per le cure e l'igiene della bocca e denti si trovano solo in Farmacia.

PUBBLICITA' ECONOMICA
(VIA SAN TOMASO N. 22)

OFFERTE AFFITTO ALL. LOCALI e TERR. L. 100 p.p.

(Continua da pag. 4)

A S. Paolo, Lingotto, Madonna Pilone, alloggetti completi 12.000; villette due camere cucina 15.000. Tel. 871-628.
A 6000 camera, 9000, 10.000, 16.000 alloggetti, tiersole, S. Teresa 12.
A 7000 affittasi camera libera a ammobiliata Carrabiglietta. Telefono, 373-571.
A 10.000, Fontanesi 33, affitto appalto camera cucina. Telef. 42-411. 19764
A 12.000 Mazzini-Lagrange, camera, cucina, terzo centrale. 10.000. Telefono 688-735. L3870
A 12.000 mensili trattabili affittasi camera, Lanzo, cucinino, bagno, ingresso, cantina. Via Bianzè. Telef. 771-156.
A 15.000 alloggetto, 17.000 due stanze (Francia) senza ammobiliare. Tel. 688-768.
A 16.000 e 18.000 affittasi camere cucina ed 2 camere cucina cucinino, Santa Rita, via Rastelli 24. Telefono 775-551.
AFFASANO alloggi 10.000, 12.000, 14.000 30.000, Nuvoli 14, Telefonare 46-411.
ARTIGLIE subito affitto 3, Rita alloggetto signorile camera stanza cucinino. Telefonare 50-238. 12493
ARTIGLI subito affittasi 3 camere 6 stanze cucinino servizi via Pisa 45. Telefonare 775-171 ore pasti. 19230
AFFITTA proprietario Porta Nuova negozio, cittadini con cucinino. Telefonare 693-078. 25389
AFFITTASI alloggi nuova costruzione 1-2 camere servizi, via Ormea Alba 42-51-53. Telefonare 70-503. 12349
AFFITTASI alloggi 1-2 camere servizi terzo piano, ascensore, via Parti 144. Telefonare 693-238. 21147
AFFITTASI alloggi 1-2 camere cucina termosifone, Lingotto 13.000-16.000. Telefonare 44-226. 19606
AFFITTASI alloggi 1-2 camere servizi corso Vittorio 193 interno 17. Rivalgersi Scardi. 9001
AFFITTASI appartamenti 1-2 camere cucinetta servizi, garage, Fiat Mirafiori nuova costruzione. Telefonare 235-307.
AFFITTASI (Rivalta) due camere libere, 9000 (terrica Fiocchi). Telefonare 62-139. 12152
AFFITTASI due camere tinello servizi corso Svizzera 151. Telefonare 56-365.
AFFITTASI grandi alloggi ultra signorili mobili parcheggio via Vico n. 21. Telefonare 657-480. 1.3038
AFFITTASI quattro camere più servizi zona Valentino. Telef. 696-304.
AFFITTASI alloggietto signorilissimo due camere cucina servizi 17.000. Corso Giulio Cesare 63, telef. 780-406.
AFFITTASI [illegible] corso Re Umberto e Sommeiller alloggio II piano 3 camere e cucina. Telefonare ore pasti 760-374.
AFFITTASI alloggio ammobiliato signorile centrale. Telefonare 50-731.
AFFITTASI alloggio rinnovo nuovo, tre camere, cucina, ingresso, bagno, centralissimo, con possibilità mobilitio una stanza. Telefonare 72-001. L.3069
AFFITTASI alloggio lusso 1 camera cucina bagno libero 1° gennaio, Stati Uniti 22. Visibile ore 15-17. L.3724
AFFITTASI alloggio 3 camere servizi sole, riscal. Lavoro. Telefonare 774-015.
AFFITTASI alloggio appositamente 5 stanze più servizi. Telef. 772-144.
AFFITTASI alloggio 4 camere più servizi corso Rosselli 93, quarto piano. Telefonare 650-070. 13147
AFFITTASI ampia camera cucina ferrovia Caselle L. 9000. Telef. 33-587.
AFFITTASI appartamento cinque vani, primo piano zona ideale Tribunale uso ufficio. Telefonare 42-589. 20258
AFFITTASI appartamento soleggiato due camere servizi terzo centrale. Madonna Campagna. Telefonare 56-436. 19814
AFFITTASI appartamento 80 mq. 4 vani, cucina, doppi servizi, zona Pubblicini, Racconigi. Telefonare 588-673.
AFFITTASI camera vicina indipendente. Via Pellerina 26. 19714
AFFITTASI casa stanza grande magazzino retro abitabile libero, impianti pertinenze. Telefonare 50-900. 18529
AFFITTASI corso Casale locale terreno eventuale camera indipendente. Telefonare 200-058. 4441
AFFITTASI due camere cucina servizi terzo piano secondo piano 16.000. Via [illegible] 159, telefono 780-406.
AFFITTASI due grandi locali retrostanti servizi, piazza centrale uso ufficio rappresentanze artigianato alimentare, fruttiera cascina 5034, 321, Torino.
AFFITTASI in casa nuova costruzione fronte Fiat Mirafiori grande negozio sgombro con retro, eventualmente dimezzabile. Altro negozio con retro e previsto di licenza cartoleria in prossima costruzione interessato altra ipotesi. Rivolgersi pertinenza corso Unione Sovietica 262. 17767
AFFITTASI in casa nuova costruzione alloggi 1-2 camere tinello, servizi. Telefonare 70-503. 12348
AFFITTASI fuori abitato S. Rita camera tinello cucinino bagno. Telefon. 585-910.
AFFITTASI locale mq. 72 con alta soffitto con magazzino laboratorio L. 20.000 alloggio due camere cucina servizi portone piano L. 14.000 telefono abbonabili, altro quarto camera cucina servizi L. 25.000. Telefonare 200-867. 03503
AFFITTASI locale industria mq. 500 Barriera Milano, Serravalle cassetta 6295, 321, Torino. 23810
AFFITTASI locale terreno mq. 30 più magazzino mq. 15.000 mensili. Telefonare 287-826. 20277
AFFITTASI, locali alloggio, cortile chiuso indipendenti mercatali, giovedì. Borgaro 30. L4060
AFFITTASI magazzino o box mq. 20. Via dei Mille 36. Telef. 531-993.
AFFITTASI negozio commercialmente, nuova costruzione, via Valentino Carrera. Telefonare 692-562. C2031
AFFITTASI negozio due grandi vetri. Telefonare 777-733. 12211
AFFITTASI grosso subito magazzino tre camere servizi cantina terzo centrale. Cristella, 880-783.
AFFITTASI C. Donata alloggio cucina cucina terzo bagno 17.000. Tel. 47-374.
AFFITTASI signorile 4 camere cucina bagno, zona Statuto, Telefon. 772-364.
AFFITTASI subito 2 camere cucina quarto piano Giolosti 70, Telefon 14-17.
AFFITTASI subito grande corso Agnelli 115, telefonare 775-453. 20787
AFFITTASI autoparchi Fossata 4, fronte Cinema Nazionale locale due sportelli retro via, acqua, impianto luce, forza, ex ufficio. Telefonare 42-844. 19098

Forse scoperto il rimedio di una noiosa infermità

Un farmaco impedirà alle ragazze di sentirsi infelici per l'acne

L'idrazide era impiegato nelle malattie tubercolari - Alcuni medici americani lo avrebbero ora provato con benefici risultati sulla pelle dei pazienti - Il medicinale agirebbe sulle ghiandole sebacee facendo scomparire quei puntini neri che ossessionano specialmente le donne

Nostro servizio particolare

Roma, mercoledì sera.

L'acne costituisce, ancora oggi, una delle maggiori afflizioni del genere umano, in particolar modo le donne soffrono, quando il loro volto è cosparso di questi piccoli punti neri, sebacei, generati da un disturbo secretivo delle ghiandole che formano il grasso della pelle, dei complessi più svariati; per mitigare la devastazione estetica essa ricorrono a cosmetici e pomate che, il più delle volte, se riescono a riparare il difetto momentaneamente, col tempo l'aggravano rendendo la pelle ancora più sebacea.

Una recente statistica, compilata da alcuni medici inglesi, ha attribuito ad alcuni tipi di pomate l'aumento dell'acne. I medici inglesi hanno condotto l'inchiesta scientifica su vasta scala, sottoponendo oltre 500 rappresentanti del sesso debole, a trattamenti di cosmetici vari. Il risultato è stato disastroso: dopo diverse applicazioni di un determinato tipo di pomate, la quantità di acne sui visi delle donne era notevolmente aumentata. E ci sono volute cure ormoniche e vitamina C per farla regredire.

L'indagine ha dimostrato anche che tra quelle maggiormente colpite figurano soprattutto le ragazze dai 15 ai 20 anni. Su di esse l'uso prolungato delle pomate ha avuto gli effetti più nocivi, allargando la sede dell'acne ad altre parti del corpo, con particolare attenzione per la schiena. Anche su queste giovani donne una terapia a base di ormoni e di vitamina C ha operato miracoli.

Ma non sempre la vitamina C e gli ormoni agiscono; alle volte l'azione di queste sostanze limita soltanto la portata del disturbo, senza eliminarlo. Inoltre, la terapia della vitamina C e degli ormoni presenta un altro veniente, che ha fatto scoprire ritenere l'acne pressochè incurabile: quello delle dosi da iniettare, che non sono facilmente individuabili e che, per la stessa struttura chimica dell'ormone, rivestono una certa importanza. Infatti una eccessiva dose di ormoni invece di portare beneficio all'organismo può causare seri scompensi.

Ora uno spiraglio di luce sembra che si sia aperto sulle disfunzioni delle ghiandole sebacee, con il ritrovamento di un nuovo farmaco: la idrazide. Fino a qualche tempo fa questo preparato era impiegato solo nelle malattie tubercolari, con buoni risultati; erano stati alcuni medici americani a tentare un esperimento che si sarebbe poi rivelato felicemente riuscito. Essi avevano notato che questa sostanza iniettata nei malati di «the» aveva un effetto benefico anche sulla pelle dei pazienti. Sottoposti a terapia di idrazide alcuni individui affetti di acne, i medici americani constatarono un immediato miglioramento. Il laboratorio ne spiegò le ragioni. La sostanza conteneva un complesso vitaminico che svolge una benefica attività sulla cute e sulle ghiandole sebacee che di essa fanno parte. Inoltre, ulteriori esperimenti avrebbero accertato che l'idrazide interferirebbe sulla formazione dei grassi per cui, dopo tale trattamento, l'acne scomparirebbe completamente.

a. m.

40 mila preparati all'anno sperimentati contro il cancro

Washington, mercoledì sera.

L'America sta provando più di 40.000 preparati all'anno su un milione di topi, alla ricerca di una cura per il cancro. Tali cifre sono state date nel corso di una conferenza stampa del ministro per la previdenza sociale Flemming, il quale ha reso pubblico una relazione sul programma U.S.A. di chemioterapia contro il cancro.

Finora circa 75.000 composti sono stati provati su topi e tra i 400 e i 500 all'anno hanno dimostrato risultati incoraggianti per ulteriori ricerche, ha detto il ministro.

Colto da malore mortale mentre si trova a caccia

Vigevano, mercoledì sera.

Un cacciatore, tale Giacomo Braghieri di 69 anni, è stato rinvenuto ieri sera verso le 23, cadavere, in regione Baisano del Comune di Breme Lomellina.

Il Braghieri, che abitava a Valle Lomellina, si era recato a caccia ieri mattina con il fido cane. Dopo aver peregrinato per qualche tempo, si era fermato in una di quelle buche predisposte dai cacciatori per attendervi, non viati, la preda. E qui egli veniva colto da malore mortale procurato forse anche dal freddo.

I familiari, a sera, allarmati per il mancato rientro del congiunto, organizzavano ricerche nelle campagne e finalmente, verso le 23, richiamati dai guaiti del cane del Braghieri che ora rimasto a vegliare il padrone, rinvenivano il corpo senza vita del cacciatore.

Si vuole metterli al bando

Gli inglesi protestano per i nostri temperini

Finte pistole, dalla cui canna scatta [illegible] una lama, sono importate a Londra da Napoli assieme ad altri coltelli scomparsi e armi a serramanico - La polizia li ritiene pericolosi e "mostruosi"

Dal nostro corrispondente

Londra, mercoledì sera.

La campagna di stampa contro l'importazione dall'Italia e da altri Paesi di temperini e tagliacarte dalla lama lunga e acuminata, si è fatta nelle ultime 24 ore ancor più intensa e accesa, e il ministero dell'Interno ha promesso di studiare immediatamente il problema e di consigliare eventualmente il Governo a vietare l'entrata nel Paese di questi strumenti. L'opinione pubblica sembra condividere l'indignazione dei giornali e gli stessi rivenditori si sono dichiarati contrari allo smercio di oggetti potenzialmente così pericolosi.

Dell'argomento si discusse alcuni anni fa ma senza alcun risultato. La questione è tornata adesso di attualità con la scoperta, in una tasca di un bambino di undici anni di una piccola pistola, il cui grilletto fa scaturire dalla canna una lama, lunga, sottile e aguzza. Appena divenuto noto il fatto, centinaia di persone hanno scritto ai giornali dicendo che questo oggetto non è che uno dei tanti offerti da parecchi negozi a ragazzi di ogni età.

Vi sono temperini apparentemente inoffensivi, ma la cui lama può uccidere una persona, o coltelli a serramanico di tutti i tipi e in foggia. Scotland Yard, che per ovvie ragioni ha sempre cercato di impedire la vendita di questi strumenti, li ha subito definiti «mostruosi» e ha detto che la loro abolizione darebbe un duro colpo alla delinquenza giovanile.

L'Italia — secondo i giornali inglesi — sarebbe la maggiore esportatrice di questi pericolosi prodotti. Le pistole, del tipo trovato nella tasca del bambino, verrebbero fabbricate tutte a Napoli, entrerebbero in Inghilterra nel contingente definito «coltelli e affini» e quindi in modo del tutto legale; e sono poste in vendita nei negozi al prezzo di 35-39 scellini, cioè sulle 5000 lire. Mentre l'importazione in questo Paese di temperini e coltelli a serramanico dura da anni, quella delle «pistole a scatto» napoletane, si è avuto con la secca dichiarazione ieri sera del vice-presidente dell'associazione venditori al minuto: «Abbiamo detto ai nostri soci — egli ha comunicato — che sarebbe opportuno non vendere coltelli taglienti e acuminati. Sono troppo pericolosi». Poi ha fatto capire che i soci erano già stati consigliati a sospendere la vendita delle pistole.

Dello stesso problema si occuperà nei prossimi giorni in uno speciale convegno di associazione dei capi della «polizia provinciali» un portavoce della quale ha detto: «Tutti questi oggetti con le lame che scattano, sono senza dubbio armi di offesa».

m. c.

Un contadino jugoslavo non dorme da 16 anni

Belgrado, mercoledì sera.

Il giornale jugoslavo Borba riferisce oggi che in un villaggio della Jugoslavia vive un contadino che non dorme da 16 anni. Il giornale precisa trattarsi di Franjo Mikak che abita nel villaggio di Blagaj nella Bosnia. Quest'uomo nel 1942 rimase infermente scosso vedendo bruciare la sua casa che da allora non ha più dormito.

Di notte va a letto come tutti, ma non dorme. Passa il tempo in meditazione e al mattino non si sente affatto stanco.

È un meraviglioso Whisky scozzese dall'aroma fragrante e dal gusto ineguagliabile

PROVATELO E NE SARETE ENTUSIASTI

INIZIO NUOVI CORSI
1 GENNAIO

Stenodattilo - Computoristi
Contabilità - Paghe contributi
Lingue - Perfezionamento
macchine super automatiche

SIST
Via Po, 2 - Tel. 47-575

La raccapricciante sciagura a Città di Castello

I tre neonati nell'incubatrice furono avvolti da una fiammata

Due sono morti subito, il terzo è spirato questa mattina - Causa della disgrazia un corto circuito - I piccoli si sarebbero potuti salvare se avesse funzionato il dispositivo d'allarme - Ordinata una severa inchiesta

Perugia, mercoledì sera.

Tre neonati, com'è noto, sono rimasti vittime, nel reparto maternità dell'ospedale civile di Città di Castello, di una gravissima disgrazia: due di essi hanno perduto la vita subito, mentre l'altro è spirato questa mattina. La sciagura è accaduta lunedì sera a seguito di un corto circuito, verificatosi nell'impianto elettrico della culla termostatica per prematuri. I tre neonati che vi erano rinchiusi, hanno riportato gravissime ustioni di primo, secondo e terzo grado. Le vittime sono Mario Franco Bicchieri, di 30 giorni e i gemelli Giuseppina e Corrado Ver..i, di un giorno. I due maschietti sono deceduti nella mattinata di ieri, mentre la femminuccia, le cui condizioni erano gravissime, è morta, come s'è detto, stamane. I medici hanno fatto di tutto per strapparla alla morte.

Secondo quanto si è appreso, il tragico incidente è avvenuto alle 23. Le due suore addette al turno di notte, madre Giulia e suor Giustina, hanno visto, ad un certo momento, un insolito chiarore provenire dalla sala in cui si trovano le incubatrici. Allarmatissime, si precipitavano nella sala e, terrorizzate, constatavano che un incendio si stava sviluppando nella culla termostatica in cui si trovavano i tre piccini nel piano di legno inferiore. Esse sollevavano allora il vetro di protezione della culla la quale però era saturi di ossigeno e questo, prima che le suore potessero mettere in salvo i neonati, mescolandosi con altri gas respiratori e con l'aria dell'ambiente, formava una miscela che, al contatto con il fuoco esplodeva, coinchè una grande fiammata investiva i tre corpicini, ustionandoli orribilmente.

Immediatamente intervenivano i medici di guardia dottor Davide Niccolini e il dott. Paolo Ruggiero e, subito dopo il capo del reparto prof. Corrado Pierucci e il direttore dell'ospedale prof. Rolando Giannini. I sanitari, coadiuvati dall'altro personale si prodigavano per tentare di salvare le povere creaturine, che apparivano straziate dalle ustioni.

Non appena la notizia è stata trasmessa dai carabinieri di Città di Castello alle superiori autorità ed alla magistratura, si sono recati sul posto il sostituto procuratore della Repubblica dott. Restivo, il capitano Scarazza, comandante il nucleo della polizia giudiziaria e il comandante il gruppo carabinieri di Perugia per effettuare le prime indagini che sin d'ora si preannunciano laboriose e delicate. Anche il medico provinciale, dott. Lopez, venuto a conoscenza dell'accaduto, ha ordinato una severa inchiesta.

Chiari chiarimenti presso la clinica ginecologica del Centro Policlinico, ai cui dipendenti spetta da alcuni anni ormai anche a Perugia accadde un incidente del genere. Fortunatamente però il personale preposto alla sorveglianza provvide allora ad estrarre i piccoli ivi ricoverati e a sistemarli in altre culle.

Le culle termostatiche servono, come è noto, a creare le condizioni ambientali ideali per i neonati prematuri i quali hanno bisogno di un clima particolare. Recentemente tali apparecchi sono stati muniti di un dispositivo per cui, qualora la temperatura superasse i gradi prescritti, automaticamente un campanello avrebbe dovuto dare l'allarme consentendo così al personale di servizio di intervenire tempestivamente. Purtroppo tali dispositivi non avrebbero funzionato nell'ospedale di Città di Castello, provocando così l'impressionante sciagura.

Le tre bimbe di Roma nell'incubatrice subito dopo la nascita

Pronti per il Natale 130 mila quintali di panettoni

1700 quintali vanno all'estero - Gli USA in testa agli acquirenti

Milano, mercoledì sera.

Le fabbriche dolciarie milanesi si preparano a sfornare 130.000 quintali di panettoni destinati al consumo interno e all'esportazione, in occasione delle prossime ricorrenze.

Lo scorso anno, il «venduto» fu di 120.000 quintali. Del 100 mila di quest'anno, 1700 andranno all'esportazione, che va aumentando sempre più, soprattutto in virtù di spedizioni effettuate da privati, quale dono.

Ma se il panettone è il maggior protagonista del mercato natalizio, non è detto che anche gli altri dolciumi — pure in quantitativi più modesti — restino fra le quinte. Nelle metropoli lombarde, sede di molte fra le più importanti industrie dolciarie della penisola, si studiano i mercati, si fanno statistiche, si tracciano previsioni.

Così, per il Natale 1958, è previsto un consumo di panforte e torrone di 25.000 quintali (2000 in più del 1957). Anche lo smercio di altri prodotti, quali cioccolato, caramelle e canditi, è previsto in cifre notevolissime: 250.000 quintali complessivamente.

Il totale di quest'anno prevede un consumo di dolci pari a 305 mila quintali, contro i 290.000 del 1957. Le province italiane nelle quali si registra un maggior consumo di panettone e prodotti dolciari in genere sono nell'ordine: Milano, Roma, Pavia, Novara, Bologna e Firenze. All'estero, gli Stati Uniti sono al primo posto per l'importazione dei nostri prodotti in occasione delle festività natalizie; seguono Svizzera, Gran Bretagna, le excolonie italiane e l'America latina.

Le materie prime impiegate per ottenere i quantitativi di prodotti dolciari di cui si è parlato sono le seguenti: zucchero q.li 110.000; farina 60.000; burro 15.000; uova 15.200 (quintali); miele 10.000; uva sultanina 25.000; mandorle e nocciole 15.300; più 60.000 di altri prodotti diversi.

PUBBLICITA' ECONOMICA
(VIA SAN TOMASO N. 22)

OFFERTE AFFITTO ALL. LOCALI e TERR. L. 100 p.p.

(Continua da pag. 5)

CENTRALE camera tinello cucinino servizi completamente arredo. Telefonare 655-331

CENTRALISSIMO (ang. V. Pietro) affittasi appartamento 4 locali, cucina, bagno, ingresso, ottimo stato. Telefonare 44-503.

FIGURE E VICENDE DELLO SPORT

Per sostenere la Juventus nella insidiosa trasferta di domani a S. Siro

Venti pullman di tifosi bianconeri

Depetrini ha deciso: nessun esperimento pericoloso contro l'Inter Confermata per il "recupero,, la formazione della precedente gara

L'idea del pullman gratis per i tifosi bianconeri, desiderosi di andare a San Siro per vedere all'opera la loro squadra nel ricupero contro l'Inter, sembrava nata quasi per scherzo; l'informazione è stata diramata da un quotidiano ed alla segreteria di piazza San Carlo sono cominciate a piovere le richieste; in meno di un paio d'ore i quattro torpedoni preventivati erano ormai esauriti. Che fare? Rispondere di no agli altri «postulanti»? Sì è presa allora la decisione più logica: continuare ad accettare le iscrizioni. In due giorni si è raggiunta la quota di oltre mille richiedenti il viaggio.

Sono stati così organizzati venti pullman, che domani alle 10,30 si troveranno tutti in piazza San Carlo davanti alla sede. La «colonna bianconera» partirà verso le 11 puntando direttamente su San Siro.

La squadra invece lascerà Torino questa sera. Depetrini porterà a Milano tredici giocatori, ma in linea di massima la formazione è già fatta, regione per cui Vavassori e Stivanello viaggeranno quasi certamente come riserve. Gli uomini prescelti sono quelli di domenica scorsa: Mattrel, Corradi, Garzena, Emoli, Ferrario, Colombo, Nicolè, Boniperti, Charles, Sivori, Stacchini. In un primo momento pareva che Depetrini intendesse portare qualche variante alla difesa: s'era parlato di un «nuovo» terzino e della possibile sostituzione di Mattrel con Vavassori. All'ultimo momento però il *trainer* juventino non ha voluto tentare esperimenti in una gara impegnativa e difficile come quella di domani. Così, contro i nerazzurri, sarà confermato lo schieramento *standard*, con la speranza che anche gli ultimi «recalcitranti» si adattino all'applicazione integrale delle norme di gioco imposte da Depetrini, norme che sono soltanto la pratica realizzazione del sistema. Si tratta in breve di convincere Garzena e specialmente Corradi della necessità di marcare strettamente le ali avversarie.

Bisogna aggiungere che negli ambienti ufficiali della società bianconera, anche se non si nascondono le difficoltà dell'impresa, si spera seriamente in una buona prova della squadra. Le migliorate condizioni generali dei singoli atleti, ed una spiccata reazione polemica alla decisione del Commissario della Lega dr. Pasquale sulla data di questo ricupero avranno certamente un peso notevole. A Milano si tema la pioggia, a Torino si spera... anche nella pioggia o almeno si si augura che il campo non sia gelato. Le condizioni del terreno avranno importanza sull'esito della gara.

* *

Oggi intanto i granata del Toro sostengono il solito allenamento di metà settimana in preparazione alla trasferta di Milano (contro i rossoneri). Allasio muterà ancora una volta la formazione per due specifiche ragioni: il rientro di Virgili ormai guarito dall'infortunio lamentato contro il Napoli e la scarsa forma di Armano. L'allenatore granata portanto quasi certamente presenterà l'attacco così modificato: Arce, Mazzero, Virgili, Marchi e Crippa.

I settori di difesa potrebbero invece essere confermati, a cominciare dal portiere Rigamonti che, rientrato in squadra a Udine, non ha ancora incassato un solo goal.

Le ultime prove di Vargiien al centro della mediana hanno convinto i tecnici torinesi, ed è pertanto assai probabile che venga ancora affidato a lui la maglia n. 5.

Lo schieramento del granata dovrebbe pertanto essere questo: Rigamonti; Tarabbia, Cancian; Bearzot, Vargiien, Bonifaci; Arce, Mazzero, Virgili, Marchi, Crippa.

Ultimi allenamenti dei calciatori della Juventus in vista dell'appassionante «recupero» di domani contro l'Inter

Anche se il bollettino meteorologico prevede un miglioramento

La pioggia preoccupa l'Inter

Dal nostro corrispondente

MILANO, mercoledì sera.

Alla «guerra lampo» della nebbia ha fatto seguito la prolungata offensiva della pioggia che si è protratta fino allo primo ora di stamane mettendo a dura prova il potere di assorbimento del terreno di San Siro (già ieri sera quasi allagato). Il bollettino meteorologico prevede un graduale miglioramento del tempo entro questa sera; se ciò non dovesse avvenire, la disputa del tanto discusso recupero fra l'Internazionale e la Juventus tornerebbe in dubbio. L'accertamento della eventuale impraticabilità del campo spetterà comunque all'arbitro al momento della partita (che avrà inizio alle ore 14').

I calciatori nerazzurri hanno concluso nel pomeriggio di ieri la preparazione sul campo periferico di Vimercate, curando gli ultimi esercizi atletici della settimana; ma l'allenamento ha dovuto essere abbreviato a causa del maltempo. Tutti gli atleti si trovano in ottime condizioni di forma e di salute; per ciò nessun problema di indole tecnica assilla Bigogno alla vigilia dell'atteso e importante confronto che nonostante la giornata festiva dovrebbe richiamare allo stadio di San Siro un buon contingente di spettatori.

L'unica vera preoccupazione è alimentata quindi dalla pioggia; per il resto la fiducia non difetta pur nel timore che la prova di domani si prospetti più difficile della precedente sia per il nuovo spirito che anima la Juventus rinfrancata nei panni di maggior efficienza, sia per la tensione psicologica del terreno che potrebbe cambiare le carte in tavola favorendo il gioco e le possibilità degli avversari.

Quale sarà il rendimento del leggero e veloce distanziatissimo Corso se le condizioni del campo dovessero essere cattive? Lo stesso allenatore Angelillo avrebbe ai fondi assoluti ritroverà il guizzo e il movimento sfuggenti in modo impressionante nelle partite dell'attuale campionato? Tali domande suggerite dalla natura e insistente pioggia hanno moderato alquanto in queste ultime ore l'ottimismo che per molte valide ragioni sorreggeva l'aspettativa dei nerazzurri. Partita da giocare, insomma, e meno che l'arbitro non chiuda tutti e due per la seconda volta lasciando ancora in sospeso per causa di forza maggiore la classifica del torneo.

Leo Cattini

Gaidano riconfermato presidente della Sim

Ventitré voti hanno ieri sera riconfermato in carica, per il 1959, i componenti il Comitato Direttivo della Società Internazionale Motovelodromo. Particolare abbastanza curioso: la riconferma è venuta, assieme, in piena maggioranza, nonostante l'esercizio finanziario del 1958 si sia chiuso con un passivo di un paio di milioni.

La fiducia che i soci hanno ieri così dimostrato ai loro dirigenti è quindi segno di profonda stima e di completa amicizia per gli uomini chiamati a reggere per un altr'anno le sorti dell'organismo.

Luciano Gaidano, pertanto, darà ancora presidente della S.I.M., mentre Giovanni Maiocco ed Ezio Cagnasso ne saranno i «vice», Mario Canonico riavrà la presidenza della commissione tecnico-sportiva, Bello, Gliardetti, Nanni, Allais e Bevilla contribuiranno a loro volta all'attività del C.D. in qualità di consiglieri.

La squadra-rivelazione di serie B

Da nove domeniche il Lecco non perde

L'anno scorso la compagine allenata da Achilli lottava per non retrocedere: quest'anno è al secondo posto in classifica

Lecco, mercoledì sera.

La squadra-rivelazione, la squadra-sorpresa della Serie B si chiama Lecco: una squadra che sta facendo toccare il cielo con un dito ai propri sostenitori perché da nove partite non perde e, gradino su gradino, è arrivata fino al secondo posto in classifica, a un solo punto dal Novara. Sul campo del Marzotto, domenica, la fortunata serie la «nona» grazie al «solito» goal del «solito» Bonacchi su passaggio del «solito» Savioni: e queste nove partite utili consecutive fanno primato non solo in Serie B.

Si tratta di una compagine che proprio non aveva nessuna pretesa, all'inizio del campionato se non quella (se si può chiamare pretesa!) di restare in B senza provare troppe paure per la retrocessione: e questo perché Lecco, pure essendo nota per le sue ricche industrie, è pur sempre una città piccola e di mecenati la società bluceleste non ce ne ha che uno, il «presidentissimo» comm. rag. Mario Coppi, motivo questo che non aveva permesso di allestire una squadrone. Poi perché la squadra era stata ringiovanita in notevole grado, con il guadagno in fatto di gagliardia atletica ma con lo svantaggio grosso in fatto di esperienza e della poca classe media. E infine perché sulle rive del Lario s'aveva coscienza delle proprie possibilità di fronte a squadre dal passato nobile e famoso, e si aveva quindi coi piedi per terra.

Ora invece che questa simpatica e briosa squadra sta superando anche le aspettative dei più ottimisti fra i suoi sostenitori si comincia a... non tenere più i piedi in terra: qualcuno pensa al primato in classifica, qualcuno per qualche giornata sola ma qualcuno anche più in là... Ma non è colpa loro, in verità, è colpa di questa squadra che, allenata mirabilmente da Achilli, ha infilato la strada d'una invidiatissima serie d'oro.

L'anno scorso questo Lecco era matricola della B e, a questo punto del campionato, era ter'ultimo in classifica con un quoziente reti passivo: ora è secondo e con un quoziente reti invidiabile.

Achilli, allenatore del Lecco

Come mai, pure avendo tanti giovani e tanti nomi nuovi nelle sue file, sta sorprendendo tutti? Qual è il suo segreto?

La forza prima sta in una mediana sempre padrona del centro campo, con tre uomini continui, gagliardi, generosi, Gotti, regista classico, Blochierai, gladiatore mirabile, Duzioni, mastino dalle idee chiarissime: Gotti, che l'anno scorso giocava mezzala, è stato arretrato a laterale ed il suo rendimento, la sua continuità, la sua autorità si sono raddoppiati. Il bergamasco è il pilastro della compagine.

Un altro «segreto» del Lecco sta nel cannoniere Bonacchi, un pistoiese ventenne che l'anno scorso, grosso e non pienamente fiducioso nei suoi mezzi segnò in 21 partite solo tre goals e che ora, in 13 partite ha messo a segno 7 reti ed è in testa alla graduatoria dei marcatori.

Un'altra forza del Lecco sta nell'indovinato ingaggio dell'ala Savioni, preso in prestito dall'Inter quattro partite fa, in occasione dell'ultimo *derby* lariano contro il Como: il milanese non ha ancora segnato un goal, in maglia bluceleste, ma ne ha fatti segnare ben tre «a tutti e tre decisivi, a Bonacchi. La sua esperienza ha dato altra e nuova linfa a tutta la squadra.

Un altro segreto sta nella fusione perfetta degli anziani Duzioni, Gotti, Cardoni, Savioni con i giovani Tettamanti, Bruschini, Blochieral, Galli, Gliardoni, Fontanot e il crescere tecnico di questi secondi. Bruschini, in particolare, s'è fatto uno dei migliori portieri della B, pure col suoi soli 19 anni. Altra forza il Lecco ha trovato nella mezzala Arienti, l'anno scorso non troppo compreso ed ora invece applaudito «motorino».

Ci sono poi dei «segreti» generali, come la perfetta forma atletica raggiunta da tutti grazie all'intelligente direzione di Achilli, di modo che la compagine gioca dal primo al novantesimo minuto, come il grande spirito di bandiera, come la piena armonia tra i giocatori, in campo e fuori, come l'obbedienza all'allenatore.

Terrà duro, questo sorprendente Lecco? Difficile dirlo. Per ora ai ragazzi di Achilli basterebbe arrivare in cima alla classifica anche per una sola volta: domenica, per esempio, la capolista novarese gioca in trasferta e il Lecco in casa. Per il resto, si sono già superate le più rosee aspettative.

g. p. g.

Visti a Cervinia in allenamento i discesisti austriaci

Schranz oppure Molterer sarà il successore di Sailer?

Uno squadrone con otto campioni e venti riserve di classe - Pirovano: mille chilometri sulle montagne del Nepal ed una puntata a quota 7000

DAL NOSTRO INVIATO

Cervinia, mercoledì sera.

Alla parete di legno del rifugio è attaccata una piccozza con due bandierine di un fazzoletto dalla foggia strana e dai colori sgargianti. Il «Piro» — al secolo Giuseppe Pirovano — ogni tanto rifila uno sguardo e sospira. Sono i ricordi della spedizione anglo-italiana sulle zone dell'Everest, il «Piro» c'è appena tornato. Mille chilometri a piedi su quella montagna da far venire i brividi, «5 cinquemila metri — racconta il «Piro» — mi son accorto che erano il fiato grosso. Una vergogna. Poi la sorpresa. Andando più in su, senza bisogno, sono arrivato a quota 7000. Una soddisfazione, una grande soddisfazione». E il «Piro» ricorda diligente i suoi compagni, Ping, Ghigliane, i britannici Cunningham, Gregory, Cook, Levene, dice benissimo di tutti, Giuliana Pirovano, sta a sentire, Candida discorso, le spiacerebbe se il marito, appena tornato, si lasciasse prendere dalla tentazione di nuove avventure.

Si parla di sci, fuori una nevicata di notevoli proporzioni sta dando i tocchi della perfezione alle piste del Breuil. Gli atleti in allenamento, austriaci e tedeschi, uomini e donne, devono aver contenuti dell'accoppiamento meteorologico. Si parla di sci, si esaltano gli austriaci. I quali han perso (per un periodo più o meno lungo o per sempre) nomi del calibro di Sailer e di Rieder e son rimasti fortissimi, sempre decisi e alteri di continuare nella loro sensazionale raccolta di successi a catena. Si parla del lupo ed il lupo si fa vedere. Anderl Molterer, Sepi Gramshammer e Karl Schranz entrano nel rifugio. Nessuna irruzione di tipo troppo espansivo, i tre conoscono l'educazione e la si vede distante un miglio.

Chiediamo subito di Sailer. I tre, forse, sentono in cuore una piccola voglia di chiedercl di dicembre d'oltre. Sailer per quel è stato il più bravo, il primo della classe, ha «spopolato» alle Olimpiadi ed ai campionati del mondo, ha fatto il porto nel Texas, tutti si sono interessati di lui, relegando in un angolo i suoi compagni di squadra. Sailer è un campionissimo, Sailer è un bel ragazzo, a Sailer ogni cosa va per dritto. S'è messo a far l'attore, s'è scoperto una voce discreta, son piovuti su di lui quattrini in quantità e tutti sanno quanto sia deliziosa, almeno di tanto in tanto, una pioggia del genere. I compagni di squadra, che son fior di campioni, han dovuto sorbirsi il ritornello delle lodi che si ricordavano solo del bel Toni. Adesso piacano a fare i diplomatici, ma, nel gioco con poco in gamba. Sembrano dirsi: «Beato lui, è famoso, è bello ed ha tanti quattrini. Adesso è il nostro turno, che ci lasci fare in pace sulle nostre montagne o far vedere che anche noi siamo buoni a qualcosa». Lo pensano, forse, ma qualcosa del genere, ma non lo dicono. Fanno qualche commento ai suoi films. Il più maligno borbotta: «Ne ha un mucchio di soldi». Ma lo afferma così, senza dar peso all'affermazione, la stagione che sta per incominciare non è fatta per le chiacchiere, almeno in casa degli alteri austriaci.

La squadrone deve continuare a vincere, è quasi il suo destino. Ne ha le possibilità. Le possibilità si chiamano Molterer, Schranz, Zimmermann, Gramshammer, Leitner, Oberaigner, Mark e Stiegler: questi gli uomini già prescelti per la nazionale. Ne una cernita d'altri elementi insolita, il discernimento in Austria fabbrica campioni come in noi il calcio fabbrica giocatori del Totocalcio. Vita dura per gli sciatori della compagine che fornisce ostacolare il passo agli austriaci. La vita solita, insomma.

g. b.

Molterer e Gramshammer con gli sci che serviranno per tentare il record assoluto di velocità sulla neve (Meisio)

La vertenza per il campo del Casale

Stamane un sopraluogo disposto dal Tribunale

Casale, mercoledì sera.

(c.d.s.) Su richiesta dell'avv. Bori, legale della Associazione sportiva casalese Foot-ball Club, il Tribunale di questa città ha disposto l'«accesso» di un tecnico di sua nomina — il comm. geom. Pietro Rossanigo di Torino — sul campo «Natale Palli» per constatarne le condizioni agli effetti dello svolgimento di gare di campionato, e cioè se il rettangolo di gioco è praticabile oppure no.

A tale «accesso», che è avvenuto stamane, erano presenti il presidente del Casale, comm. Felice Uberlandi, con alcuni suoi collaboratori, l'ing. Debernardi, di Torino, progettista e direttore dei lavori di drenaggio del campo, e il rappresentante della ditta Amarantone, che tali lavori eseguì.

All'ultimo momento hanno preso parte al sopraluogo anche l'ing. Reali, capo dell'Ufficio tecnico municipale e l'avvocato Parvopassu, nominato dal Tribunale quale procuratore dei tre enti interessati alla vertenza: Municipio, Associazione Calcio ed impresa esecutrice dei lavori.

Il perito ha fatto praticare sul campo parecchie buche di sondaggio per stabilire le condizioni di permeabilità del suolo. Sull'esito delle sue indagini riferirà, sotto il segreto d'ufficio, all'autorità giudiziaria, nel minor tempo possibile.

Venti soci anziani premiati al Cai di Torino

Venti soci della Sezione di Torino del Club Alpino sono stati premiati ieri sera in occasione dell'assemblea generale ordinaria. Essi sono: soci cinquantennali: Della Valle Aldo, Gonella Giovanni, Levi dr. prof. Guido, Martini ing. Leonardo, Negri avv. Cesare, Vigliano avv. Pompeo; soci venticinquennali: Berutto Maurizio, Bigano Angiolina, Casalegno Umberto, Casa De Marchi prof. Vittorio, Codri ing. Giorgio, Cusmano ing. Filippo, Fallotti Susanna, Guglielmi dott. ing. Carlo, Masutti Mary, Malerba Armando, Mariaglia dr. Carlo, Ortelli Toni, Silvestrini Paolo, Spalda Attilio.

Subito dopo il presidente dott. Andreis, nella sua relazione, ha tracciato il bilancio preventivo della Sezione: sarà, tra l'altro, ultimato il rifugio Vittorio Emanuele al Gran Paradiso e saranno iniziati degli «incontri» in sede per discutere i più vari e importanti problemi di alpinismo. La situazione finanziaria della Sezione sembra avviarsi sulla strada di un lento graduale miglioramento.

Murier, promessa dell'ippica italiana

Il campione classe 1956

Tre corse finite con tre vittorie (ed un record)

Dopo la disputa del «Critérium» milanese, la più importante corsa al trotto per i puledri di due anni, la generazione 1956 ha lanciato il suo crack: Murier, della scuderia Campo dei Fiori, un cavallo che è passato inbattuto nelle 3 corse fornite, disponendo con grande facilità degli avversari incontrati. Ha esordito il 18 novembre a Milano ed ha vinto contro diciotti avversari con il tempo di 1'21"1/10 al chilometro, il migliore realizzato fino a quel momento da un rappresentante della generazione 1956 in prova sul miglio.

Dieci giorni dopo ritornava in pista, sempre a San Siro, e conquistava un altra facile vittoria, con un distacco raggiunto al chilometro. Il 7 dicembre si schierava con altri trotter puledri alla partenza del «Critérium». Come nelle altre corse il suo trainer-driver lo avviò con tutta calma, poi lentamente Murier riguadagnò posizioni, e nella corsa passò in testa e proseguì senza più essere avvicinato fino al traguardo, che raggiunse segnando il tempo di 1'21"4/10, il nuovo record della generazione.

Murier riporta in pista, dopo sette anni di inattività, i colori di una scuderia che vinse momenti di grande fama per tre anni: la scuderia Campo dei Fiori, per due volte consecutive vincitrice della Coppa d'oro del campionato grazie a quell'eccezionale trottatrice che fu Leola Hanover. Il Murier riporta in pista il sangue di Leola, che è sua madre. Questo è il terzo prodotto nato dalla favoritissima giumenta. Leola Hanover era giunta in Italia nel 1948, acquistata da Fausto Branchieri, che l'avevo scelta, con molta fortuna, facendo soprattutto assegnamento sulla grande qualità del padre della cavalla, quel Dean Hanover che era stato uno dei più forti trottatori statunitensi.

Leola Hanover esordì a Trieste il 21 novembre del 1948 e concluse sulla stessa pista la sua attività il 26 dicembre del 1952. Terminava la sua carriera con un record di 1'17", avendo vinto 12 milioni 883.500 lire. Nei primi anni del 1950 Leola Hanover «cavalcava a mezzo» con Ryan Hanover: ne nacque un puledro, Hayes, che ebbe pochissima fortuna in pista e presto scomparve. L'anno successivo nacque un altro cavallino, figlio di Doctor Spencer, che morì dopo pochi giorni, infine nel 1955 vide la luce Murier, che sta rinnovando in pista le gloria della madre, mentre già muove i primi passi l'ultima nata, una femmina che ha per padre il grande Mistigo.

Murier nasce da un puristico incrocio di sangue americano: suo padre, Rapland, fu in corsa rivale di Leola Hanover, ma non riuscì mai ad imporsi alla formidabile giumenta. Rapland è figlio di Scotland, un altro degli stallioni statunitensi di grande classe. Dall'unione di questi due corridori di sangue — per avere la quali negli USA si pagano migliaia di dollari — è nato un cavallo che dovrebbe ripetere in pista i trionfi della madre.

g. r.

Nell'Alessandria e Napoli

Notarnicola assente?

ALESSANDRIA, mere. sera.

Nuovi guai per l'Alessandria U. S.: all'allenamento di ieri, in vista della dura trasferta di domenica a Napoli, era assente il portiere Notarnicola, colpito da un attacco influenzale e la sua presenza a Napoli è incerta. Sono apparsi invece nettamente ristabiliti Nardi e Bandardi.

Boxe a Bologna e Milano

A Bologna Cavicchi-Cherville e Tisselli-Vernaglione - A Milano giovani sul ring - Cercasi avversario per Duilio Loi

La boxe è di turno stasera a Bologna e a Milano. Sul ring emiliano, oltre al ritorno di Cavicchi opposto al mediocre belga Cherville, si avrà l'esordio italiano contro il tarantino Vernaglione, del peso medio Sante Tisselli, un ex emigrato in Argentina tornato in patria per puntare al titolo nazionale. Al Teatro Principe di Milano è in programma invece la prima riunione della Bis dedicata ai giovani, nella quale il peso massimo veneziano Bruno Scarabellin se la vedrà con Bizzigoggero, un avversario che con la sua scorrettezza aggressività potrebbe mettere in difficoltà il potentissimo colosso veneto. Sarà pure sul ring il mediomassimo torinese Allasia, opposto a Calcinardi un oramonese al primi passi della carriera professionistica ma dotato di mezzi sufficienti per trattare le tappe.

Un'altra riunione pugilistica è in programma per venerdì sera a Venezia, avendo come numero di centro il ritorno all'attività di Germano Cavalieri, dopo un lungo periodo di riposo. Cavalieri è stato designato sfidante del campione italiano dei pesi leggeri Mario Vecchiatto, col quale dovrà misurarsi nei primi mesi del '59. Interessante quindi il suo collaudo di venerdì sera contro il tecnico negro francese Fernand Nollet.

Sono intanto in piena fase di preparazione i programmi per le tradizionali riunioni di Santo Stefano. Per la manifestazione milanese la Bis non è ancora riuscita a varare un programma preciso, data la difficoltà di trovare un avversario adeguato per Loi. Il parioricano Carlos Ortiz non sarà disponibile fino a primavera mentre tutti gli altri pugili americani interpellati hanno declinato l'invito, salvo Frankie Ryff — avversario di valore ma che forse non costituirebbe un gran richiamo — ed il negro Johnny Saxton, la cui candidatura è caduta proprio ieri in seguito alla sconfitta per K. O. subita dall'ex campione del mondo dei welters di fronte al giovane William Greene.

Si tratta a parlare di Vecchiatto o di Visentin, ma si aspira qualcosa di preciso soltanto domani. Gli unici punti fermi del programma sono l'incontro Marconi-Rerbillon per il titolo europeo dei welters e quello tra l'ex campione d'Italia dei mediomassimi Rocco Mazzola ed il francese Jacques Bro.

Tutto fatto o quasi per la riunione bolognese di Santo Stefano, che dovrebbe avere come clou il confronto Teddy Wright-Canati, a per quella romana del 27 c.m. per la quale Rappulla si è garantito la prestigiosa presenza di Charles Humez, ex campione d'Europa dei pesi medi che, abbandonati per ora i propositi di ritiro, si misurerà con Fernando Spalletta. Appassionante contorno al match Humez-Spalletta sarà il combattimento tra Baccheschi ed Amonti per il titolo italiano dei pesi mediomassimi.

PAGAMENTO RATEALE

GARANZIA DI QUALITÀ E DURATA

ABBIGLIAMENTO — Tessuti, confezioni, maglieria, orologeria, elettrodomestici. Nessuna cambiale in banca. FART, C. Fr. Assisi 27

ABITI — Nessuna cambiale in Banca FART - Via San Francesco d'Assisi, n. 27 Telefono 528-968

CALZATURE — Nessuna cambiale in Banca FART - Via S. Francesco d'Assisi 27 Telefono 528-968

CAPPOTTI — Nessuna cambiale in Banca FART - Via San Francesco d'Assisi, 27 Telefono 528-968

CUCINE — Stufe, C.G.E., Triplex, Kroffi, ecc., lavatrici, lucidatrici, aspirapolveri, assortimento, grandi marche, cambi, riparazioni, manutenzioni, premi migliori. Corso Vittorio 36 (mon.)

ELETTRODOMESTICI — Nessuna cambiale in Banca - FART - Via S. Francesco d'Assisi 27 Telefono 528-968

ELETTRODOMESTICI — vasto assort. ai migliori prezzi. Facil. Casa Lampadario, p.za Mad. degli Angeli 3, telef. 553-979

FRIGO — Rex, Norge, C.G.E., Emerson, Federal-Ale, Fiat, Frigidaire, Generai, Indes, Marvan, Rex, Zanussi, ecc., nuovissimi modelli, cambi, riparazioni, società. Corso Vittorio 36 (monumento)

FRIGORIFERI — Concessionario Bosch. Tutte le migliori marche nazionali ed estere. L'Elettrica - Casa del Lampadario, piazzetta Mad. Angeli 3 (ang. v. C. Alberto)

LAMPADARI — Il più vasto assortimento in Piemonte Oltre 3000 modelli ogni stile e prezzo. Facilitazioni. Casa del Lampadario, p.za Mad. degli Angeli 3, tel. 553-979

LUCIDATRICI — ASPIRAPOLVERE delle migliori marche. Vasto assortimento. Facilitazioni. Casa del Lampadario, p.za Mad. degli Angeli 3 - Telefoni: 553-979 - 521-477

MACCH. CUCIRE — Assortimento radio, televisione cucine economiche, gas, elettriche, qualità, prezzo, facilitaz. F.lli Lotti - Via Manzini, 41

MACCH. CUCIRE — Kreyaler, Pfaff, altre marche, usa mobiletti, pompe, vendo, cambio, ripara, rateaz. Umberto, c. Re Umberto 11 tel. 43-977

MOBILI — O.M.A.P. 36 RATE Tinelli da 58.000 - Camere da 78.000 Assortimento Via Garibaldi 9 (cortile)

MOBILIFICIO — "Miralfiori" via Montevideo 4, Torino ang. via Sestriere 13 (Borgo S. Paolo) Moncalieri. Vasto assortimento camere 58.000, tinelli 58.000. Facilitazioni

RADIO-TV — Elettrodomestici - lavatrici - frigoriferi lampadari. Vasto assortimento SBONDOLO - Via Vitorbo 11/5 - Via Sassaridine Lotti 35 - Tel. 296-969, 351-982

TELEVISORI — Dumont, Admiral, Watt Radio a tutte le migliori marche - Facilitazioni. Casa del Lampadario, p.za Mad. degli Angeli 3 - Telefoni: 553-979 - 521-477

TELEVISORI — Lavatrici, cucine, radio, elettrodomestici, frigoriferi. Cambi, riparazioni. LAURELLA, corso Re Umberto, 11 Telefono 532-962

TESSUTI — Nessuna cambiale in Banca FART - Via San Francesco d'Assisi, n. 27 Telefono 528-968

T.V. — Brionvega, C.G.E., Dumont, Geloso, Lorenz, Nordmende, Philips, Siemens, Telefunken ecc. - Radio, T.V., mod. 59 registratori Grundig, fonovalige - Cambi Comodità: Brivio, corso Vittorio, 36 (monumento)

SULLE SCENE E SUGLI SCHERMI

Accolta festosamente la Callas a Parigi

La folla parigina ha tributato una fredda accoglienza a Maria Meneghini Callas, qui fotografata al suo arrivo nella capitale francese dove venerdì sera darà un concerto straordinario che sarà trasmesso in parte in televisione. Con la cantante sono l'impresario Cravenne (a destra) e il segretario generale dell'Opéra di Parigi, Favre Lebret

Al cinematografo per le prossime feste

Questi sono i film di Natale e dopo

Personaggi tra la storia e la leggenda sul grande schermo a colori - L'ultima Ingrid Bergman e una Kim Novak dai due volti Una commedia all'italiana e uno spettacolo per i più piccini

Natale è vicino: ed è press'a poco la solita, al solito, la profusione di film nuovi, per un verso o per l'altro notevoli, che si direbbero appositamente confezionati — e alcuni lo sono — per i giorni in cui il pubblico, dopo essere soddisfatti i piaceri della tavola, ama concedersi lo svago che procura la visione riposante, e insieme attraente, di pellicole con dentro più fatti abbaglianti e cospicui che problemi o concetti sottili.

LA TEMPESTA *(Cinema Ambrosio)* è, appunto, pieno di fatti, come si conviene a un technicolor che a buon diritto può considerarsi il più [illegible] sforzo produttivo italiano del [illegible]. La vicenda, assai romanzesca, è spesso, qui e là, con un pigio e una struttura da western di alto rivalio, prende le mosse da due racconti di Puskin: «La figlia del capitano» e «Storia della rivolta di Pugaciov», orientando il racconto verso la sagace rievocazione storica di un conflitto che vide di fronte, perdente, il cosacco Pugaciov e vittoriosa la zarina Caterina II (rispettivamente un sanguigno, potente Van Heflin e una sottile, penetrante Viveca Lindfors) e nel quale interloquisce, con il suo abbandono patetico, la storia d'amore del nobile cadetto Petr e della bella e rustica Masa (Geoffrey Horne e Silvana Mangano).

LA MAJA DESNUDA *(Reposi)*, è un film a colori d'ambiente spagnolo girato in Italia, dato che, com'è noto, il governo di Franco, facendo propria l'opposizione degli eredi della famiglia dei Duchi d'Alba, vietò, alla troupe diretta da Henry Koster, di trasferirsi nella penisola iberica per realizzarvi una story che, americanamente, avrebbe, con prevedibile disinvoltura, rielaborato i tempestosi amori di Doña Maria del Pilar con il celebre pittore Francisco Goya. Giusto per rivilare polemiche d'ordine circa storico, la produzione del film ha sin qui taciuto qualsiasi notizia riguardante la rievocazione dei fatti accaduti a suo tempo e riabbonati, ora, dai soggettisti e sceneggiatori Corwin, Prosperi, Sasi, Jennings: taciuta la notorietà preventiva del film è stata soprattutto affidata al pettegolezzi connessi alla presenza a Roma (dove si realizzarono gli interni) della bella e capricciosa Ava Gardner, che è una Duchessa d'Alba d'un raro fulgore, e del ghiribizzoso Anthony Francisca, un Goya forse hollywoodiano, ma di certo vivo e prestante. Scusabili le varianti d'età: al tempo del loro primo incontro, Goya e la Duchessa avevano rispettivamente 40 e 33 anni; nel film i due protagonisti ne hanno 28 ini e lei 36.

RACCONTI D'ESTATE *(Doria)*, nel bouquet dei film natalizi si distinguerà per la varietà della trama, articolata in cinque distinti episodi aventi in comune lo sfondo, il golfo del Tigullio. Nato da un'idea, anzi da più idee, di Moravia, il film è a risvolti agro-dolci, con qualche punta particolarmente amara (l'episodio si efficacemente recitato dall'incantevole Michèle Morgan e da Mastroianni) e qualche altra grottesca, specie nell'aneddoto ora faceto ora crudele centrato su di un Alberto Sordi in godibile vena. Le altre pedine del variopinto gioco, governato con brillantezza dal regista Francolini, sono: Fersetti e la Kossina, Dorian Gray, la De Luca, il Girolami, la Marzi, Franco Fabrizi, Dany Carrel.

I VICHINGHI *(Corso)* è prodotto e interpretato da Kirk Douglas e diretto da Richard Fleischer, il bravo regista di *Ventimila leghe sotto i mari*. I Vichinghi, nasia, i primi pirati scandinavi che nell'alto medioevo infestarono le coste del nord e poi, sotto il nome di Normanni, misero, dalla Francia, da essi occupata, alla conquista dell'Inghilterra, già ebbero in loro onore una sorta di saga cinematografica uscita negli ultimi tempi del dim muto cioè nel 1929, e memorabile per il fatto che fu quello uno dei primissimi technicolor. Nell'età del cinemascope, la stessa epica materia torna sullo schermo gigante in un'opera dove tutto è predisposto in funzione dell'effetto mirtaspettacolare e dove quattro interpreti di cartello fan da fragorosa chiamata: Kirk Douglas, Ernest Borgnine, Tony Curtis, Janet Leigh.

LA DONNA CHE VISSE DUE VOLTE *(Vittoria)* è un thrilling diretto da un maestro della suspense, Alfred Hitchcock, a per struggimento [illegible] e tensione narrativa, si preannuncia come il modello del genere poliziesco. Vi si ammirerà una Kim Novak adoppiata in due personaggi — due volte donna e due volte bellissima —, e un James Stewart favorito da un ruolo di allampanato detective alle prese con un delitto senza perfetto. Technicolor.

LA LOCANDA DELLA SESTA FELICITA' *(Lux)* s'impernia sulla crisi di coscienza subita da una servant-girl inglese, la [illegible], sentendo imperiosamente nascere in sé il desiderio di soccorrere l'umanità sofferente, mette di far la cameriera, s'inscrive a una setta evangelica e parte, come missionaria, per la Cina in fiamme. Il fatto, autentico, da cui la pellicola trae spunto, avvenne nel 1930, e colei che ne fu la protagonista, *sister* Gladys Ayward, è tuttora viva, cosi viva che di recente ha anche protestato con molta energia sia perché la sceneggiatura deforma arbitrariamente la «sua» vicenda, sia perché Ingrid Bergman (che *sister* Gladys testualmente definisce «donna cattiva perché ha cambiato tanti mariti») è stata prescelta qual protagonista. Il film si annuncia come robusto e ben condotto: prim'attore Curd Jurgens.

CACIO, AMORE E FANTASIA *(Astor)* è per i più piccini e segna l'esordio di Gonzales, il toporaco del Messico, un topo allegro che ama lo scherzo, la danza, le donne e non teme le fucilate. Rivale di questo gaucho a disegni animati è Silvestro il gatto: rivale e vittima, da battere in furbizia e velocità, specie se la posta è una soffrita un tantino civetta. Altri personaggi di questa favolette all'inchiostro di china e all'acquarello sono Titi il canarino, Boby Dick il pescecane, Ettore il bull-dog ecc.

LA SPADA E LA CROCE *(Oriental)*, in supercope e colori, è il fantasioso, [illegible] ripensamento di avvenimenti il cui imienso peso storico e umano si è perpetuato nei millenni. La spada di Roma e la croce di Cristo sono i due poli attorno a cui ruota una vicenda di cospicuo risalto spettacolare, effettisticamente composta da C. L. Bragaglia secondo i classici precetti dei filmoni del genere, nei quali puntualmente sesso e misticismo, sono la molla di situazioni d'infallibile presa. La «diva» è Yvonne De Carlo, opportunamente prescelta per incarnare Maria Maddalena; [illegible] con lei Rossana Podestà, Jorge Mistral, Massimo Serato.

v.

Salone de "La Stampa"

Libreria concessionaria dell'Istituto Poligrafico dello Stato
Via Roma, 80 - Telef. 53.558

EDIZIONI TRECCANI

Enciclopedia Italiana	39 volumi
Dizionario Enciclopedico Italiano	12 volumi
Enciclopedia dell'Arte Antica	6 volumi

Sottoscrizioni per acquisti a contanti e a rate

OPERATORI CINEMATOGRAFICI
Corso di preparazione agli esami di patente
ISTITUTO SPAGNESI - Via Susa 5 - Tel. 760.459

REGALIAMO!
TESSUTI A TUTTI GLI ACQUIRENTI
ULTIMI GIORNI DI
LIQUIDAZIONE TOTALE
TESSUTI TOSCO - Via XX Settembre, 12

Isabella Fedeli incide col m° Olivieri alla Rai di Torino

Insegnava l'aritmetica sui motivi di Sanremo

Per due anni la bionda maestrina è stata relegata in un paesino del Friuli alle prese coi bimbi della prima elementare - Il maestro Petralia scoprì il suo talento in una festa di famiglia - Oggi è una delle cantanti più preparate della musica leggera

L'orchestra della Rai diretta dal maestro Dino Olivieri, che sta registrando nello studio A di Torino i programmi di musica leggera per la prossima stagione, ha ingaggiato oltre ai cantanti già noti come Cristina Soria, Luciano Virgili e Bruno Pallesi, una bionda maestrina elementare.

La «maestrina dall'ugola d'oro» come hanno preso a chiamarla tecnici, professori d'orchestra e dipendenti della Rai è Isabella Fedeli di 23 anni. Entra ogni mattina in auditorium come se l'attendesse una classe di bimbi. Isabella Fedeli infatti non ha nulla nell'aspetto che la avvicini ad una diva. Ironia il biondo cenere dei suoi capelli e l'eleganza accurata dei suoi abiti.

Nel carattere è rimasta la maestrina di Solimbergo, un paesetto del Friuli a 40 Km. da Udine, sua città natale.

Solimbergo non offriva nessun svago. Pochi abitanti, undici ragazzetti per la prima volta alle prese con la penna. Tutto qui. Isabella non si scoraggia. Trova nel canto e soprattutto nella sua bella voce, l'unico svago. Insegna ai piccoli la tavola pitagorica scatenando i quanti ai versi delle canzoni in voga.

Alla fine dell'anno scolastico i pochi abitanti di Solimbergo avrebbero potuto organizzare un festival grazie a Isabella Fedeli. Nella cantina si improvvisavano cori dove l'espressione più commovente era «due per quattro otto, ah, ah, — sei due per sei fan dodici» e così via.

Poi venne il periodo delle vacanze e la bionda maestrina corse a Roma per riabbracciare la famiglia. Gente borghese, i due fratelli maggiori sono avvocati. E benché fossero contrari alla carriera artistica della loro sorellina, al maestro Petralia non potettero dire di no. Il noto musicista, che allora dirigeva un'orchestra d'archi alla Radio, sentita Isabella in una festa di famiglia, si accorse delle vaste possibilità canore della maestrina.

Le propose una scrittura e Isabella debuttò a Torino nelle romanze di Tosti. Il programma durò sei mesi. Poi Isabella non rinnovò il contratto. Le romanze le piacevano, ma si trattava di un genere poco popolare. Il mondo della canzone l'affascinava maggiormente. Tornò alla sua scuola del Friuli e durante le rigide serate invernali affinò la sua preparazione musicale, aggiornando il suo repertorio.

Era l'epoca in cui il maestro Savina stava per debuttare con la sua orchestra melodica. Nel cartellone dei cantanti figurò anche il nome di Isabella Fedeli. Fu un vero successo e così la maestrina è divenuta un'ottima interprete di musica leggera. La sua voce melodica si avvale di una seria preparazione classica. Per questo non rimpiange la scuola del maestro Petralia.

Oggi incisa con Olivieri il «festival del festival»: i grandi successi usciti dal 1950 ad oggi. Isabella interpreta le canzoni sentimentali: quelle che l'hanno portata alla ribalta radiofonica, canzoni di tutte musica e versi ma ha dimenticato però, la tavola pitagorica.

u. s.

Isabella Fedeli mentre incide con l'orchestra della Rai

VOLTI NUOVI NEL CINEMA FRANCESE

Un'inglesina di Nizza la scoperta di Vadim

L'ex-marito di B. B. ha trovato nella quattordicenne Gillian Hills la «Cecilia» per il film «Le amicizie pericolose» dal celebre romanzo di Laclos

NIZZA, mercoledì sera.

Mentre Eva Bartok sta terminando contemporaneamente il suo film «12 ore di orologio» e un romanzo parzialmente autobiografico dedicato a sua figlia Deana e intitolato «Il filo», un'inglesina di Nizza, nata al Cairo nel '44 (mentre il padre, professore di diritto, faceva il suo dovere di maggiore del complemento nell'8ª Armata, contro Rommel) sta vivendo un sogno, una favola quasi magica. Si chiama Gillian Hills e frequenta il liceo di questa città, dove si è trasferita cinque anni fa.

Gillian è una bella fanciulla e soprattutto promettente: lunghe chiome biondo veneziano, grandi occhi glauchi, bocca carnosa obbligatoriamente imbronciata: insomma, una giovane riedizione di B.B. con le dovute modifiche, per non stancare. Quattordici anni sono pochi, ma Gillian è già alta 1,68 e non gli manca nessuno degli attributi del «sex-appeal», ancora pieno di grazia, lontano dalle [illegible] maggiorazioni. Quando, nella scorsa estate, Vadim lanciò alla radio un appello per trovare la «Cécile» del film «Les liaisons dangereuses» (che sarà prodotto da Ponti), la signora Hills pensò che la sua Gillian poteva tentare la sorte. Quasi per gioco madre e figlia mandarono una foto al regista, che era a Saint-Tropez. Vadim un mese dopo dava appuntamento a Gillian a Parigi.

Mamma Hills non poteva buttar via sull'incerto tanto denaro per accompagnare la ragazza nella capitale e non rispose. Vadim telegrafò. La signora Hills gli rispose: «Sono una modesta insegnante di inglese, non voglio che mia figlia parta sola, non posso affrontare le spese del duplice viaggio». Arrivò un assegno e la convocazione «al più presto». Le due donne fecero allora il viaggio sul Train Bleu, corsero all'appuntamento, parlarono con il regista. Vadim fu entusiasta di Gillian viva, le fece il provino, fu ancor più entusiasta di Gillian-immagine e le stese un contratto per il film sul famoso libro di Laclos.

La bella inglesina è tornata qui felice, con un (notte- su e stupendo dono natalizio. Ora vorrebbe scovare un nome d'arte e sostituire il definitivo Gillian (che i francesi, ahimè, pronunciano «Jillian») con Mariamne, in omaggio alla Francia capitale. Ma il nome bello, sonante, non è ancora trovato. Quello che invece è già sicuro è che sta nascendo una pericolosa rivale a B.B. e che il «talent scout» che si è rivelato essere Vadim, dopo aver lanciato la prima moglie e mentre sta lanciando la seconda, Annette Stroyberg, ha in serbo il terzo e forse il più strepitoso successo della sua carriera: l'inglesina, dopo la francese e la danese.

m. r.

Al Centro culturale Fiat

Suona Vasa Prihoda con il violinista Novello

Questa sera, alle 21,15, nel salone-teatro di corso Monnalieri 18, del Centro culturale Fiat, avrà luogo un concerto di musica da camera del violinista Vasa Prihoda con la partecipazione del violinista Franco Novello. Collabora al pianoforte Vitya Orfovelsky. In programma musiche di Schubert, Hadi, Vitali, Paganini, Prihoda.

La giovanissima Gillian Hills fotografata a Nizza

PUBBLICITA' ECONOMICA
(VIA SAN TOMASO N. 22)

INFORMAZIONI L. 150 per parola

(Continua in pag. 6)

ABILI detectives proigono indagini svelgiranno. Mondini, Cavour 2, telefono 521-181. 385

ACCERTAMENTI [illegible], svelgiranno, indagini, informazioni ovunque, altalpole, Madama Cristina 111, telefon. 687-574.

IGIENE E TERAPIA L. 100 per parola

CAPELLI, nuova applicazione contro la caduta, facilita la crescita, elimina la forfora. Telefonare 534-218. 16447

AUTOMOBILI L. 100 per parola

A buona [illegible] assortimento 103, TF, 1400 '58, familiari, multipli, 600, belvedere, giardiniera, Cavalieri, Stecola 18. 11383

A buone condizioni piccoli frigoriferi di 90 autoveicoli. Pedemi 1, telefono 531-281. 11276

A privato vendo 103 '58 bicolore 6000 km. perfetta. Telefonare ore pasti 586-685.

A rate vendo Appia II serie, 103-1958, 57, 53; 600, belvedere, 103 familiare. 1400 A. Corso Giulio Cesare 24.

A 250.000 vendo autocarro Fiat 500 3 assi 10 quintali. Telef. 293-768.

ABBIAMO Appia seconda mano Lloyd Vignale, Aurelia, B 12, Giulietta T. I., pertanali elaborate nuova copertura, Sprint, Mercedes [illegible], Isetta Vignale, familiare nuova T. V. Spider 103, 600 nuove occasioni, [illegible] 500, permute rateazioni. Autosalone Porta Nuova, Valle 3, telef. 46-081.

ABBIAMO Giulietta berlina, 103 nuovi, semiusati, 600 sei mesi, belle 600 D., valore giardiniere [illegible], 1100 R, [illegible] diverse occasioni, prontissimi, cambi, rateazioni. Autosalone Vinaglio 5.

ACQUISTO motore 500 ultimo stile accetto interno rosso. Telef. 583-396. 12495

ALL'AUTOSALONE «Tassara», Roma 237 bis, telefono 42-635: Giulietta normali, T.I. spider, sprint, Appia '58 Pininfarina, Aurelia Granturismo belvedere, B22, 103, 103 E, 103-58, IV, 1400 A, 1400 B. Cambi, rateazioni. 10495

ASMARSO Modesto autosalone, Nizza 37, telefono 61-748: Appia II serie, Alfa 1900 [illegible], 1300-103, 1100 E, 1400 A, 600, 600 C, camioncino 2 ql., furgone Appia. Facilitazioni. 16253

AMERICANO cerca [illegible] vende 103 '58 semiusato. Telefonare 683-838.

APPIA come nuova vende immediatamente Lancia. Telef. 80-834. 16306

APPIA seconda serie, prima serie Aurelia B 12, 1400 A, ultime occasioni, garanzia Adriano 8. Telef. 31-113. 16123

APRILIA 1500 Ardea 1400 perfetta, cambio scooter, rateazioni. Telefono 511-68.

ARDEA nera fine '57, privato vende eletrauto, Vittorio Emanuele 184. 13896

ARDEA ultime cinque serie nuovissime Berlinetta perfettissima, offerta dettagliata. Scrivere cassetta 2270, SPI, Torino.

ARDEA ultima bellissima Appia 1958 semimuova, 103 familiare, 103 furgoncentrale, 600, 500 C, vetture belvedere, giardiniette, furgoni. Sant'Anselmo 3.

ARDEA 4 marce ultimo modelloni. Telefonare 227-931, [illegible]-664. 16506

AUTOCARRI, Leoncino, Lodi nafta, 616 metano, 3 Ro ribaltabile, vetufo. Spaa 28

AUTOCARRO Leoncino revisionato nuovo tarpato' ordine, privato vende, Spaa 28. 02237

AUTOMOBILI nuove, tutti i modelli, vendite con garanzia, pagamento 18 mesi. SACAUTO, Commendatore Fiat, corso Racconigi 141. 14283

AUTONOLEGGIO Moderna, Nuova 500, pulmino, 600 nuova, 103, 1400. Telefonare 278-521. 7476

AUTONOLEGGIAMO vetture perfette ordine, assicurate, con, senza autista, prezzi modici. Lecce, Madama Cristina 25, telefonare 61-544, 67-800. 98841

AUTORICAMBI ogni tipo per veicoli recenti e vecchi costruzione, primo Garigliano e Magnan, corso Vinaglio 31, angolo via Reiss 2. 75754

AUTOSALONE Fara, Accademia Albertina 6, tel. 882-202. Concessionaria Austin-Healey, Hillman, Fiat-Vietti, Simca, modelli 1958. 1503

AUTOSCUOLA a Cuneo e di Lagnasco (Cuneo), tariffe minime. Fratelli Falsaperla 23.

AUTOTRASPORTATORE vendo autocarro Fiat 850 con rimorchio 3 assi a Rotalina Alfa 430 lotti revisionate a nuovo, Carrera, corso Roma 46 (Borgo S. Pietro). Torino, Telefono [illegible]-479.

AUTOVETTURE Appia 1958, 1956, Fiat 1200, 103 [illegible], TV, Spider familiare, camioncini 10 quintali ELR e serie quintali, 615 nafta, Romeo. Pubblicità. Francia 21, tel. 72-989. 580

BELLA 500 C 903 cambio, rateizzo, vendo. Telef. 800-128. 02547

BELVEDERE bellissima perfetta 500 C, vettura qualunque prova, facilitazioni. Telefonare 253-676. 75547

BELVEDERE ultimo tipo nuova, altra 1952 perfetta privatamente vendo cambio, facilitazioni. Tel. 882-076. 16937

CAMIONCINO 1100 R completamente nuovo a Ancona qt. 7 vendo cambio. Telefonare 882-478. 80280

CAMIONETTI vendo tutti i tipi nuovi, normali ribaltabili, Carrera, telef. 661-479, corso Siccardi 46, Borgo S. Pietro, Torino. 11732

COMPRO cuscinetti di funzionari, pistoni, marchino Fiat, Alfa, Lancia, nuove, semiusate. Ristorante, Legnano 12. 2301

COMPRO contanti, pagando massimo, qualunque tipo autoveicolo. Stati Uniti 7.

CONTO privato vendesse Aprilia 57, 5000 500 A 650.000. Telefonare 23-077.

COPERTURE impermeabili (teloni) in tela, cuoio, canvas, per autocarri, rimorchi, padiglioni balli, pergolati, coprisili, tende campeggio, lusso, corso Francia 196.

DOMICILIO eseguisco impianti riscaldamenti 1100 R, R, R, Ardea 815 [illegible]. Telef. 277-451. 19344

FIAT [illegible] Concessionaria, via Lanzo 38. Vasto assortimento autovetture, autocarri industriali, 500, 600, 1100-103, 1400, 1900, Appia, Aurelia, B 20 Gran Turismo, giardiniere, Belvedere, familiari, autocarri furgoni, multi, pesanti, 1100 q.li 10, 615 furgone cassone, 626 autocarro. Cambi, rateazioni.

FINANZIAMENTI autocarri, autovetture, Colorifici, negozi, pensioni. Consorzio, corso Re Umberto 5. 13699

FINANZIAMO rateizzazione auto case terreni valutazione immobili. Tel. 53-501 53-590. 15043

FURGONCINO 500 C modificato, giardiniera panoramica perfetto vendo, cambio rateizzo. Tel. [illegible]-078. 16931

FURGONE 1100 R.R., 10 q.li provenienza persona e sempre benissimo mezzo ottimo vendo. Via Giacosa 3. Tel. 61-590.

GAS liquido, impianti perfetti, prezzi convenientissimi. Autoriparazioni Novelli, telefono 890-768. 16598

GIARDINETTA legno meccanicamente perfetta vendesi. Via Lulsi 70. Telefonare 299-268. 13535

GIULIETTA Spider acquistasi contanti, ogni occasione. Scrivere cassetta 33 Q, 574, Savona. 16513

GIULIETTA T. I. da immatricolare giallo Ulna Appia 1958, 103 1957, 1400 1958 Giulietta T mesi vendo cambio. Via Sesia 95. 16482

JEEP, Jeepsona, autoscocca a ricambi, usatissimi: Molino, Galliate 3. Telefono 80-806. 12631

JEEP originale perfettissima vendesi 500 mila. Scrivere Rosio Fotico, Castiglione Torinese. 16347

L'AUTORIMESSA Pedrotta garantisce con apparecchiature Weber distributori-dati i migliori impianti gas. Tel. 32-584.

MULTIPLA 600 vendo. Telef. 790-418.

(Continua a pag. 10)

Vendita Straordinaria
TAPPETI PERSIANI
AUTENTICI
Galleria S. Federico - "PERSIA" - Tel. 43.400
I SIGG. CLIENTI SONO PREGATI DI VISITARE IL GRANDIOSO ASSORTIMENTO MESSO IN VENDITA E APPROFITTARE DI QUESTA OCCASIONE PER ABBELLIRE LA CASA CON MODESTA SPESA O PER SCEGLIERE UN REGALO NATALIZIO DI GUSTO
Data il carattere eccezionale di questa vendita, essa viene effettuata esclusivamente per contanti ed a prezzi rigorosamente fissi

MERCOL. 17 DICEMBRE

PROGRAMMA NAZIONALE (Torino I, m. 467,3, Torino m. 1. II). — Ore 11: Giornale - 13,20: Album musicale - Lauiamo e ascolta (13,55) - 14: Giornale - Roma di Milano - 14,15-14,30: Hit a di scena?, cronache del teatro di Raul Radice - Cinema, cronache di Gian Luigi Rondi - 14,50-15,15: Trasmissioni regionali.

Ore 16,20: Le opinioni degli altri - 16,30: Parigi si parla - 17: Giornale - Per i ragazzi: «La vetrina del libraio», a cura di Franca Cupsino - 17,30: «Divertimenti a di Mozart - 18: A più voci, voci d'ogni tempo e paese.

Ore 18,15: Concerti di Pledigrotta 1958: orchestra diretta da Giuseppe Anepeta e Carlo Esposito - 18,45: La settimana della Nazioni Unite - 19: Lampo al tamburo in Benny Goodmann - 19,15: Brevissimamente delle meravigliose scienze, a cura di Rinaldo De Benedetti: «L'automazione». Il pianeroplo e regni X» - 19,30: Canta Lina Lagria - 19,40: La voce del lavoratori - 20: Attalena musicale - 20,30: Giornale - Sport - 21: Varietà musicale in miniatura.

Ore 21,05: Concerto del Duo Gorini-Lorenzi, flautisti e pianista in un brano per un organo meccanico, di Mozart e: e Sonata contrappuntistica» (registrazione).

Ore 21,45: Il [illegible] degli sbagli.

Ore 22,30: Commandini: «Requiem», per soli, coro e orchestra: Requiem, Dies Irae, Offertorio, Sanctus, Agnus Dei, Libera me (Orietta Mezzani soprano, Amalia Pini mezzosoprano, Carlo Franzini tenore, Ivan Sirell basso); maestro del coro Ruggero Maghini; orchestra sinfonica e coro di Torino. 23,15: Oggi al Parlamento - Giornale - Musica da ballo - 24: Ultime notizie.

SECONDO PROGRAMMA (Torino II, m. 397,2, Torino m. 1. II, Alessandria Sicla Curee m. 190,1). — Ore 18: Canzoni a due, con: Elso Lollia e Carlo Boni; orchestra Angelini - Musiche sonore - 13,30: Giornale - 13,45: Sesta a sorpresa - 13,50: Il discobolo - 13,55: Fantasia - 14,30: Giuoco e bora giuoco - 14,30-15: Trasmissioni regionali - 14,45: Il quarto d'ora Durium con il Quartetto Radar.

Ore 15: Giornale - 15,15: Parole in musica, dialoghetti sentimentali di Dino De Palma - 16: Terza pagina: Carlo Cassino, aspetti di vita milanese; Diario musicale di un inviato speciale, di Gian Paolo Callegaris: Sapore per dar berne, consigli medici di Lino Business - 17: I settenari: rubriche e curiosità su tutto il mondo, a cura di Paola Angelilli e Lilli Carassa.

Ore 18: Ritrovate - Ballate con noi - 18,45: Xavier Funk - Per l'ultra adulti: Pietrantoni Mariani: «La persona, lo stato e la comunità internazionale»; Pasquale Pasquini: «Elementi di geologia» - 19,30: Atalena musicale - Una risposta al giorno - Rubriche - 20,15: Passo Rebellatinus: varietà musicale in miniatura - Telegrafi ahoy.

Ore 21: Canzonissima corso musicale alternato alla «Lotteria di Capodanno», Cantano: Ghero Christian, Anna D'Acco, Johnny Dorelli, Aurelio Fierro, Nilla Pizzi, Achille Togliani, Claudio Villa, il Quartetto Due più Due e il coro di Franco Potenza; partecipa Walter Chiari, orchestra diretta da Franco Pisano; regia di Antonello Falqui.

Ore 22,05: «La cavarna di Avila», radiodramma di Tito Guerrini; compagnia di prosa di Firenze; regia di Amerigo Gomez. La vicenda. La piccola spagnolesca Teresita divide il suo tempo tra la lettura dei romanzi cavallereschi e quello delle vite dei santi; poi diventa una giovane suora tormentata dai richiami del mondo e smarrita di fronte ai misteri della religione. Le prime apparizioni divine sono per suor Teresa fonte di infinita, celestiale gioia, che cerca ansio tempo la separazione, poiché l'umile suora non può credere che il signore abbia accolto lei per manifestarsi. Infine, superati con la fede gli assalti satanici che il mondo le pone, suor Teresa di Gesù si abbanna nel compimento della missione che le è destinata per volontà divina: riportare l'ordine delle Carmelitane alla sua [illegible] originaria regola di povertà e semplicità. Compiuta la sua missione, si prepara ancora malata e stanca, può sperare, in dolce serenità, di poter raggiungere il suo Divino Sposo - Al termine: Speranza.

TERZO PROGRAMMA (Torino III, m. [illegible], Torino m. 1. III). — Ore 18: Commemorazione della Commissione internazionale per l'Aiuto postbellico internazionale agli Osservatori geodetici - La rivalività del tempo e il paradosso dei gemelli: fil. Considerazioni di un [illegible] a cura di Francesco Zagar - 19,35: Clément Janequin: «La battaglia di Marignano» (trascriz. G. Morelet); Andrea Gabrieli: «La battaglia» (rev. R. Maghini); Pierluigi Palestrina: «Madrigale per la battaglia di Lepanto» - 19,50: La rassegna: «Musica», a cura di Mario Labroca - Con l'inflazione economica - 20,15: J. Ibbotson: «Concerto in sol maggiore op. 9» per clavicembalo e orchestra; M. Rogers: «Concerto in stile antico» - 21: Il Giornale del Terzo.

Ore 21,20: Il Teatro inglese della Restaurazione e del Settecento: «**La bella penitente**», di Nicholas Rowe; compagnia di prosa di Firenze con Valentina Fortunato, Riccardo Cucciolla e Carlo d'Angelo; regia di U. Benedetto - 22: Società Pagannini: «Quartetto op. 11» per chitarra, violino, viola e violoncello.

ROMA II (m. 356). — Ore 23,35-6,40: «Notturno dall'Italia», programmi musicali e notiziari.

TELEVISIONE

Ore 14-15,10: Telescuola (corso di Avviamento professionale a tipo industriale) 14: Osservazioni scientifiche, prof. Arturo Palumbo; 14,40: Lezione di francese, prof. Torello Berrietta - 17-18: La Tv dei ragazzi: La trilogia, programma settimanale per i più piccini, in questo numero: Le meravigliose favole di Mister Coniglio; Due cuochi bravissimi; La mela magica; Il pesce d'oro; Il pesce parlante; Il pesce d'oro; Il pesce parlante; Il pesce d'oro; Il pesce parlante

ULTIME NOTIZIE

La relazione letta oggi alla Camera

In sessanta cartelle l'inchiesta Giuffrè

Soltanto negli ultimi due anni sono passati per le mani del "banchiere senza sportelli„ almeno due miliardi di lire - Le evasioni fiscali accertate supererebbero i seicento milioni - Nessuna precisa responsabilità attribuita a membri del governo; tuttavia la commissione raccomanderebbe ai ministri di essere più guardinghi nella scelta dei loro collaboratori - Gli interrogatori eseguiti dagli inquirenti registrati su bobine

ROMA, mercoledì sera.

Nel pomeriggio di oggi Merzagora e Leone leggono alle due Assemblee le risultanze dell'inchiesta condotta dalla commissione parlamentare sull'« Anonima banchieri », il presidente della commissione, sen. Paratore, ha consegnato stamane ai presidenti delle Camere il documento nel quale si condensano le indagini esperite.

La relazione è composta di sessanta cartelle dattiloscritte, delle quali una cinquantina sono riservate alle deposizioni dei vari testi e le altre riguardano le conclusioni. Quest'ultima parte, che è stata stesa dallo stesso senatore Paratore, sarà letta oggi alle Assemblee, come s'è detto, da Merzagora e Leone: in essa sono contenuti alcuni apprezzamenti d'ordine generale ed alcuni suggerimenti sulla scelta dei collaboratori dei ministri, ma non vengono indicate precise responsabilità. Non solo, ma la relazione della commissione d'inchiesta scagionerebbe completamente il ministro Andreotti, sul quale si voleva fare ricadere la responsabilità di quanto è avvenuto in Emilia.

Nella relazione è riportato integralmente l'interrogatorio dei Giuffrè (anzi, sembra che siano state accluse anche le bobine delle registrazioni). Riguardo alle attività di questo personaggio, si sarebbe accertato un passaggio di denaro nelle mani del « banchiere senza sportelli » ammontante a due miliardi e mezzo per i soli due ultimi anni, e sarebbero state scoperte evasioni fiscali per oltre seicento milioni. Tuttavia, nonostante questo largo giro di affari, non sarebbe stata riscontrata nessuna violazione della legge bancaria, per cui la commissione raccomanda al Parlamento una modifica della legge sul credito, allo scopo di evitare il ripetersi di altri casi del tipo Giuffrè.

Il documento esclude, qualsiasi responsabilità dei ministri Tambroni e Medici, che furono chiamati in causa durante le polemiche scatenate dalla clamorosa vicenda.

Quanto al famoso « memoriale fantasma » che fu diffuso da alcuni collaboratori del ministro delle Finanze on. Preti, la commissione non avrebbe accertato alcuna sua responsabilità, essa avrebbe, però, ritenuto doveroso raccomandare in modo generico ai ministri di essere più guardinghi nella scelta dei loro collaboratori.

Il documento reca alle indagini svolte sul famoso « memoriale » un'appendice nella quale sono contenuti tutti gli interrogatori dedicati all'argomento. Le conclusioni alle quali giunge il sen. Paratore non sono di condanna, ma piuttosto di ordine espositivo. Comunque, dal corso degli interrogatori sarebbero emersi alcuni fatti particolari o già in parte noti (come, ad esempio, il telegramma di Preti che invitava a non infierire sui piccoli raccoglitori) e a concentrare, invece, le indagini sui grossi procuratori di clientes; nonché le sollecitazioni di un padre cappuccino, accolte dal comandante della Guardia di Finanza, di mettere a tacere le cose). Fatti sui quali l'opposizione intenderebbe dare battaglia per trarre dall'« affare » nuovi motivi di speculazione. A ogni modo, l'iniziativa del gruppo missino di chiedere la anticipata apertura delle Camere, subito dopo le ferie di fine d'anno, per discutere sull'« Anonima banchieri » rimarrà quasi certamente isolata. Contro di essa, infatti, si sono già pronunciati tutti gli altri gruppi.

Lo stesso gruppo comunista, che in qualche modo pensava di appoggiare le tesi dei missini, non ne farà più niente. Discutere in Parlamento l'affare Giuffrè quindi giorni prima o dopo, non è certamente un fatto politico tale che possa giustificare un'altra collusione fra missini e comunisti, che già tanti biasimi ha suscitato anche all'interno del p.c.i.

Nenni ne prese apertamente posizione contro questa collusione ed oggi *l'Unità* replica con foga al segretario del p.s.i. Nenni aveva scritto che i comunisti intendevano cercare la fine della discriminazione anticomunista « nella lite dei neofascisti e dei monarchici ». E *l'Unità* così risponde: « Da questa parte ci si sbaglia. Noi cerchiamo la fine della discriminazione anticomunista e antisocialista nella sconfitta del regime fanfaniano, espressione delle due forze più reazionarie oggi operanti: i grandi monopoli e l'integralismo clericale. Invece Nenni, definendo neocentrista la politica di Fanfani, vuole negare che Fanfani sia espressione dell'integralismo clericale e dei monopoli e che codesta politica abbia solo bisogno di essere spinta un po' più verso sinistra, di essere condizionata ».

E' però destino di Nenni quello di essere sempre preso fra due fuochi. Per i socialdemocratici, infatti, il *leader* socialista, nella sua frazione agli attacchi dei comunisti, non ha risparmiato, il padre e così « l'auspicata chiarificazione socialista rischia di tradursi in una accresciuta confusione ». « Nenni — scrive *La Giustizia* — proclama il superamento del frontismo, ma non delinea alcuna politica che superi gli schemi del frontismo, accusa il governo di immobilismo, ma non si accorge che il p.s.i. è il maggiore responsabile delle carenze che lamenta ».

Anche codesta polemica può costituire un aspetto di quella chiarificazione che tutti si auspicano, ma che ha ancora da venire. Saragat ha annunciato le proprie dimissioni da presidente del gruppo socialdemocratico (ma si tratta di dimissioni formali, che presto rientreranno) per protestare contro le cinque assenze di deputati della sua parte nell'ultima votazione in cui il governo fu battuto. Lo stesso Saragat ha avuto colloqui con Rumor e Gui, ed a una volta Piccioni sta continuando nei suoi sondaggi per favorire una schiarita all'interno della maggioranza.

Sabato rientrerà Fanfani e trarrà le prime conclusioni da questi sondaggi; le sedute definitive saranno rinviate, come è naturale, alle prime settimane del nuovo anno.

Fellecchia

S'è ripetuto a Napoli il miracolo di San Gennaro

Napoli, mercoledì sera.

Ieri sera in occasione delle funzioni per il patrocinio di San Gennaro, si è rinnovato il « miracolo » della liquefazione del sangue del patrono di Napoli. Il sangue di San Gennaro si è sciolto alle 18,30 mentre mons. Gennaro Ruffo porgeva le ampolle al bacio dei fedeli raccolti in cattedrale.

Stamane nella Sala dei Corazzieri di Palazzo Quirinale

Gronchi impone la «berretta» al nunzio card. Fletta

Il presidente Gronchi accanto a mons. Fletta al Quirinale

La solenne cerimonia si è svolta subito dopo la presentazione degli auguri natalizi al Capo dello Stato da parte del Corpo diplomatico - Nel pomeriggio in Vaticano il Pontefice procede ad analogo atto per gli altri porporati eletti nel recente Concistoro

Roma, mercoledì sera.

La cerimonia dell'imposizione della « berretta » a venti dei nuovi cardinali ha luogo oggi pomeriggio nella Santa Sede. Sarà lo stesso Pontefice, S. S. Pio XXIII, a procedere all'atto simbolico che sigla l'ingresso nel Sacro Collegio dei Porporati nominati nell'ultimo Concistoro.

Al neo-cardinale Fletta la « berretta » è stata invece imposta, essendo egli fino ad ora nunzio apostolico in Italia, dal Capo dello Stato italiano. La cerimonia si è svolta al Quirinale subito dopo la presentazione degli auguri natalizi al Presidente della Repubblica da parte del Corpo diplomatico, di cui il nunzio, per elezione, è il decano.

L'incontro di Gronchi con gli ambasciatori accreditati presso la Repubblica Italiana si è svolto alle 10, nel « Salone delle feste ».

Alle 11, il Presidente della Repubblica è passato nella « Sala dei Corazzieri » per la imposizione della « berretta » al Card. Fletta, alla quale hanno assistito, oltre ai capi delle missioni diplomatiche accreditate presso il governo italiano, il Cardinale Vicario di Roma e il sottosegretario agli Esteri, in rappresentanza dell'on. Fanfani attualmente a Parigi.

Introdotto nella sala, l'abbate pontificio mons. Cagna, che ha presentato al Presidente della Repubblica il « Breve » con cui Papa Giovanni XXIII delega al Capo dello Stato italiano la facoltà di imporre la « berretta » al Card. Fletta, il Prelato ha pronunciato una breve allocuzione.

Dopo la risposta del Presidente Gronchi, la sala è stata aperta alla « Guardia nobile » in funzione di « Corridore di Gabinetto », latore della berretta, la quale è stata deposta sopra un cuscino d'argento.

A questo punto è entrato nella sala il cardinale Fletta che, dopo la lettura del « biglietto » di nomina, si è inchinato davanti a Gronchi per ricevere l'imposizione del sacro simbolo. Dopo l'inchino, ritiratosi in un'altra sala, il Nunzio ha rivestito gli abiti cardinalizi con la Gran Croce dell'Ordine al merito della Repubblica. Fatto ritorno nella sala a tenendo la berretta in testa, il Nunzio si è seduto di fronte al Presidente.

E' seguito uno scambio di discorsi e al termine si è formato un solenne corteo diretto alla cappella Paolina, dove sono state recitate le preghiere rituali per il Sommo Pontefice, per la Repubblica italiana e per il suo Presidente.

Il presidente Gronchi ha offerto al Nunzio un prezioso crocefisso del '600 di scuola napoletana, mentre il Nunzio ha offerto al Presidente un mosaico raffigurante S. Francesco, patrono d'Italia, copia di un affresco di Cimabue.

La cerimonia si è chiusa con un rinfresco.

Falso avvocato e truffatore condannato stamane a Biella

Biella, mercoledì sera.

Il falso avvocato Amerigo Di Maio, noto anche a Torino ed attualmente detenuto nelle carceri di Roma, stamane è stato processato alla nostra Pretura per aver truffato cinque litri di benzina e dichiarando falsamente di essere dottore in legge.

La truffa estate il Di Maio, a Cuchiappo Inferiore, si era presentato al distributorio di benzina gestito dal ventiduenne Leni Ramella-Pezza, e aveva dichiarato che la sua auto era rimasta senza benzina a poca distanza, facendosi consegnare un bidone con cinque litri di carburante. Al Ramella-Pezza egli aveva assicurato che dopo pochi minuti sarebbe ritornato con l'auto per fare il « pieno » e pagare la benzina, lasciandogli per garanzia la tessera con la falsa qualifica di dottore in legge. Invece non si era più fatto vedere.

Il Ramella denunciò la truffa dopo un mese, quando lesse sui giornali che il Di Maio era fuggito da Torino perché si era scoperto appunto che non era laureato. Il Pretore, al termine del processo, ha inflitto al falso avvocato, comparso in stato d'arresto, 8 mesi di reclusione per la truffa e 4 mesi e 15 giorni per la falsa qualifica.

Oggi i funerali della donna uccisa dal marito a Cossato

L'uxoricida, che subito dopo si è sparato una fucilata, continua a migliorare

Biella, mercoledì sera.

L'uxoricida di Cossato continua a migliorare. I medici dell'ospedale cittadino dove l'operaio quarantaquattrenne Amilcare Calta giace da lunedì sera, non lo considerano ancora fuori pericolo; tuttavia ritengono che le probabilità di salvarlo siano ormai molte.

Il Calta, come è noto, dopo aver sparato alla moglie da pochi passi di distanza un colpo di fucile da caccia, aveva rivolto contro se stesso le medesima arma facendo esplodere un secondo colpo. La scarica di pallini gli spappolava lo stomaco e gli intestini in parecchi punti senza però ledere organi vitali. Se le sue condizioni di salute lo permetteranno, oggi egli verrà interrogato dal Procuratore della Repubblica presso il nostro Tribunale dott. Calvelli, soprattutto in merito ai motivi che lo hanno indotto a uccidere la moglie Francesca Belloni, di 46 anni, da cui viveva separato pur abitando nella stessa casa. Il Calta era ossessionato dalla gelosia e non riusciva ad assuefarsi a vivere solo in un locale della cantina della sua casa perché non andava d'accordo con la moglie e i tre figli. Egli si sentiva quasi messo al bando e attribuiva la colpa delle sue sofferenze ai familiari.

I funerali della signora Francesca Bellomi si svolgeranno oggi. Dopo l'autopsia eseguita ieri la salma è stata restituita ai tre figli

La fortuna ha bussato alla porta d'un ex-minatore del Galles

Disoccupato da quattordici anni vince oltre 130 milioni al Totocalcio

Albert Bowen, infermo e ormai sfiduciato, la settimana scorsa non voleva compilare la schedina - Ma un suo figliolo ferroviere gli disse: "Tenta, questa è la volta buona„ I due coniugi si concederanno la prima vacanza della loro vita sulla Costa Azzurra

Dal nostro corrispondente

Londra, mercoledì sera.

Non sempre la fortuna prodiga i suoi doni a chi più ne ha bisogno o a chi più li merita, ma questa volta, non avrebbe potuto agire con maggior senso di giustizia. Il massimo premio del Totocalcio è andato infatti questa settimana a Albert Bowen, un minatore gallese disoccupato da 14 anni, perché sofferente di petto, il quale, alla soglia della sessantina non aveva fino a ieri che un unico reddito: la indennità di malattia, ventitremila lire al mese. Oggi egli riscuoterà un assegno di 75 mila sterline (131 milioni e mezzo dalla nostra moneta).

Era da parecchio tempo che Albert Bowen aveva rinunciato alle schedine del Totocalcio la sua unica e ultima speranza. Ma la settimana scorsa Bowen di non giocare: quel sacrificio di due o tre scellini (180-270 lire) alla sua bandella, cominciava a pesargli, il suo misero reddito — con l'aumentato costo della vita — più non gli permetteva spese superflue, e per Natale sua moglie avrebbe avuto certamente bisogno di qualche scellino in più. Ma per caso (e per fortuna) era venuto a trovarlo suo figlio, un giovane ferroviere, il quale, discutendogli che sarebbe stata la « volta buona » lo fece recedere dalla sua decisione. E così padre e figlio giocarono insieme quattro scellini a testa.

La felicità portata dalla vincita nella piccola casa dei Bowen, nei Galles Meridionale, è facilmente immaginabile. « Per quattordici anni, da quando sono rimasto disoccupato — ha detto l'alto e scarno ex-minatore — non ho mai potuto fare a mia moglie un regalo di Natale e nemmeno offrirle una bella cena, ma ora potrò finalmente darle ciò che desidera e saremo la coppia più felice del mondo ».

La signora Bowen era così commossa che parlava a fatica. « Appena potremo muoverci, forse fra due o tre settimane — ha detto — andremo sulla Costa Azzurra, in Francia. Siamo nonostanti di sole, qui non lo si vede quasi mai e mio marito dopo tanti anni di lavoro in miniera ha bisogno più di ogni altra cosa e non ha bisogno per la sua salute. Sarà questo la nostra prima vacanza dopo 14 anni ».

Poi ha aggiunto: « Ma in linea di massima la nostra vita non cambierà molto. Vivremo qui perché qui siamo sempre stati, e continueremo a fare quello che facevamo prima. Cosa volete, siamo gente modesta. E mio marito ha ormai 58 anni e io non sono matta di meno ».

Diversa sarà invece la vita del giovane Bowen. Egli vorrebbe lasciare il lavoro di ferroviere e avviare una piccola azienda. I genitori approvano i suoi progetti, hanno detto. « Noi siamo già al tramonto della vita, lui è al mattino. Gli daremo tutti i soldi che vuole ».

Mario Ciriello

M'naccia di far saltare la cattedrale di Vienna

VIENNA, mercoledì sera.

L'arcivescovo di Vienna, cardinale Koenig, ha ricevuto stamane e consegnato subito alla polizia una lettera in cui si minaccia di far saltare la cattedrale di Santo Stefano se il premio non consegnerà al militante la somma di tre milioni e mezzo di scellini.

La lettera, firmata « Herr Lofinger », è l'ultima di una serie inviata in questi ultimi otto anni a danarosi personaggi di Vienna che venivano invitati a deporre grosse somme in luoghi indicati dei boschi che circondano la città se non volevano sopportare le conseguenze del loro rifiuto.

Nessuna delle minacce contenute nelle lettere è stata attuata finora e gli esperti della polizia non ritengono anche questa volta che la cattedrale sia in pericolo. Essi affermano che la quantità di esplosivo necessaria a far saltare l'edificio sia tale che non potrebbe rimanere nascosta.

I biglietti a riduzione nelle FF.SS. per il Natale

Roma, mercoledì sera.

Ad evitare incaute interpretazioni, la azienda commerciale e traffico delle FF.SS., nell'imminenza delle feste natalizie ha confermato agli uffici dipendenti che, cadendo la giornata di Natale di giovedì 25 e la festività di S. Stefano di venerdì 26, la validità dei biglietti festivi (riduzione 20 per cento su 280 chilometri) è prorogata fino a lunedì 29 mattina.

Perché le sbarre del passaggio a livello erano alzate?

Ricercato il casellante dopo la sciagura di Trino

L'uomo ancora irreperibile - L'auto investita dal treno ridotta letteralmente in frantumi Dei due occupanti (negozianti di Casale) uno è morto, l'altro sembra ora fuori pericolo

Casale Mont., mercoledì sera. (c. d. c.) La notizia della sciagura avvenuta ieri sera al passaggio a livello della linea ferroviaria Torino-Casale, nel tratto Trino Vercellese-Morano Po, si è sparsa come un fulmine in questa città, portatavi dai viaggiatori del treno stesso, tanto più che le due vittime, Giovanni Crova, sessantaquattrenne, deceduto, ed Elio Ramezzana, quarantaseienne, ricoverato ora con prognosi riservata all'ospedale di Vercelli, sono macellai e negozianti in bestiame notissimi qui come su' più importanti mercati del Piemonte.

I due casalesi provenivano da Livorno Ferraris, dove avevano acquistato dei vitelli per la loro macelleria, e procedevano sulla « Fiat 600 » pilotata dal Ramezzana. Al km. 34,151, dove c'è un passaggio a livello affidato da sempre un mese al casellante Lorenzo Ferrero, le sbarre erano alzate, come è stato poi accertato dal personale dell'amministrazione ferroviaria, dai carabinieri di Trino e dall'autorità giudiziaria; cosicché i due attraversavano tranquillamente i binari. Ma proprio in quell'istante sopraggiungeva il treno viaggiatori 3192.

Dal fascio di luce dei fari dell'autovettura, il macchinista del treno — Guido Pelretti di Torino — intuì il grave pericolo e tentò di arrestare il convoglio con una brusca frenata. Purtroppo la distanza era ormai ridotta ad appena quindici metri e la « 600 », colpita nel fianco destro, veniva lanciata davanti alla locomotiva e poi catapultata una seconda volta e trascinata per una ventina di metri.

Al primo urto, il Ramezzana era stato lanciato fuori dall'auto ed ora, come si è detto, si trova al reparto traumatologico dell'ospedale civile di Vercelli con ferite al capo e ad un occhio; ma le sue condizioni, che lieri sera apparivano disperate, sono andate nella notte migliorando. Egli è assistito dalla consorte subito accorsa ieri sera, non appena è stata portata la tragica notizia.

Il Crova invece, estratto dai rottami dell'auto privo di sensi e ferito gravemente in più parti del corpo e specialmente al capo, decedeva mentre veniva trasportato all'ospedale di Trino Vercellese. Il casellante, che al momento della sciagura si trovava stranamente in casa, si è reso subito irreperibile.

Indagini sono in corso attualmente per accertare la sua responsabilità. Il treno è giunto poi con notevole ritardo alla stazione di Casale perché sguadre di operai hanno dovuto lavorare un'ora e mezzo per sgombrare la linea.

Un giovane s'impicca alla spalliera del letto

Biella, mercoledì sera.

Il giovane Egidio Cabras, di 24 anni, di origine sarda, ieri sera si è tolto la vita impiccandosi con la cinghia dei pantaloni alla spalliera del letto nella camera in cui abitava con tre fratelli, in via Italia 33. Il Cabras ha agito in un momento di sconforto provocato, fra l'altro, dalla preoccupazione di non riuscire a trovare lavoro. Egli era tornato da poco dal servizio militare.

La singolare vicenda di Montegrosso

Gli abitanti protestano presso il Vescovo di Asti

Sono risentiti perché ieri il prete non si è presentato in parrocchia per la novena natalizia - La questione sorta dalla costruzione d'una nuova chiesa voluta dal parroco

Asti, mercoledì sera.

Oggi una delegazione di abitanti di Montegrosso si recherà dal Vescovo di Asti per protestare contro il parroco, don Giovanni Conti, che ieri pomeriggio non si è presentato all'altare della chiesa parrocchiale per celebrarvi la Novena natalizia. Oltre trecento persone si erano infatti radunate nella chiesa, per la funzione, ma il parroco non si faceva vedere e dopo un'ora di attesa i fedeli uscivano in silenzio dal tempio, sostando quindi a lungo sulla piazza del paese a commentare l'accaduto.

I motivi dell'inconsueto gesto di don Conti si ricollegano ad una questione sorta un anno fa, quando il sacerdote decise, con il consenso delle autorità ecclesiastiche, di far costruire a valle del paese un oratorio parrocchiale. Gli abitanti di Montegrosso-paese si opponevano alle decisioni del parroco, ma questi riuscì ugualmente nel suo intento, e l'oratorio con annessa chiesa veniva eretto con una spesa di circa trenta milioni di lire.

Il 19 ottobre scorso l'oratorio, intitolato alla memoria della medaglia d'argento Filippo Carratto, e la chiesa venivano inaugurati dalle autorità e pochi giorni dopo don Conti abbandonava la vecchia canonica per stabilirsi nella nuova costruzione.

La decisione sollevava altre proteste. La vecchia canonica rimaneva così deserta e pochi giorni fa il parroco, contrariamente alla tradizione, stabiliva che la Novena natalizia si celebrasse nella chiesa parrocchiale al mattino e nella nuova chiesa nel pomeriggio. Ieri mattina, però, i parrocchiani non si presentavano nella chiesa parrocchiale, mentre nel pomeriggio l'affollavano in più di cinquecento, ma don Conti, visto che i fedeli non gli avevano obbedito, non si faceva vedere.

Risentiti, i parrocchiani di Montegrosso hanno deciso, come si è detto, di recarsi dal vescovo, mons. Cannonero, per protestare contro il parroco, facendo presente che, per favorire, con la costruzione della nuova chiesa, alcune centinaia di fedeli, ne ha forse oltre un migliaio.

Sette casi di difterite registrati nel Biellese

Biella, mercoledì sera.

Nel Biellese, in questi ultimi giorni, si sono verificati sette casi di difterite di cui tre ad Andorno e due a Sagliano Micca. La grave malattia ha colpito bimbi di età tra i quattro e i nove anni, le cui condizioni per fortuna non destano preoccupazioni. L'autorità sanitaria ha già preso provvedimenti per evitare epidemie.

Trent'anni a un uxoricida

Siracusa, mercoledì sera.

Con una sentenza di condanna a trent'anni di reclusione si è conclusi ieri dinanzi alla Corte d'Assise di Siracusa il processo a carico di Giovanni Fidanzo che il 18 maggio scorso strangolò, nei pressi di Rosolini, la moglie Grazia Poliomani, abbandonandone il cadavere in un campo di grano.

GIULIO DE BENEDETTI
DIRETTORE RESPONSABILE

Le quotazioni nelle Borse

A TORINO

	16	17
VALORI DI STATO		
Consolidato 3½%	71 65	72 10
Ricostruzione 3½%	71 75	72 —
Redimibile 1960	71 25	71 25
Redimibile 5%	100 40	100 20
Redimibile 4%	100 30	100 10
Redimibile 3½%	99 40	99 40
Redimibile 3%	88 75	88 30
Redimibile 5%	99 30	99 50
Redimibile 4%	99 80	99 80
Mobiliare 5%	84 —	83 70
Mobiliare 4%	83 90	83 60
Mobiliare 3½%	96 45	96 20
Mobiliare 3%	94 —	94 90
Mob. Ipot. 5%	96 —	96 —
Fd. Rd. 5% Ricostr.	96 —	96 —
B.T.E. 5% 1955	100 10	100 75
» 5% 1956	100 55	100 80
» 5% 1957	100 —	99 70
» 5% 1958	99 55	99 60
» 5% 1959	99 55	99 55
» 5% 1960	99 70	99 80
» 5% 1961	99 50	99 65
» 5% 1962	99 50	99 65
» 5% 1963	99 75	99 65
OBBLIGAZIONI		
I.R.I. 3½%	—	97 50
» 5% 1936	98 75	98 85
» 5% 1937	98 30	98 20
» 5% 1938	98 30	98 30
» 5% 1939	98 30	98 30
» 5% 1940	120 —	120 —
» 5% 1941	—	—
» 5% 1942	—	—
» 5% 1943	100 40	100 40
» 5% 1944	97 —	96 30
» 5% 1945	99 80	99 50
» 5% 1946	91 25	91 40
» 5% 1947	91 40	91 40
» 5% 1948	97 —	97 —
» 5% 1949	—	—
» 5% 1950	97 25	97 10
» 5% 1951	98 95	99 —
» 5% 1952	91 —	91 —
» 5% 1953	94 —	94 —
» 5% 1954	97 50	97 50
» 5% 1955	97 —	97 —
» 5% 1956	99 60	99 60
» 5% 1957	97 50	97 50
» 5% 1958	99 50	99 50
» 5% 1959	99 50	99 50
» 5% 1960	99 80	99 80
» 5% 1961	99 80	99 80
» 5% 1962	99 80	99 80
» 5% 1963	99 80	99 80
» 5% 1964	99 425	99 70
» 5% 1965	98 725	98 70
» 5% 1966	99 —	99 70
» 5% 1967	98 65	99 30
» 5% 1968	95 —	95 —
» 5% 1969	94 —	94 —

	16	17
Fiat 6%	99 80	97 90
Fiat 5%	99 80	99 50
Fiat 3½%	100 15	100 15
Piccoli 6%	103 95	103 60
Piccoli 5%	103 15	103 20
» 4½%	103 50	103 15
» 4%	104 50	103 90
» 3½%	101 —	101 —
Magneti M. 6%	102 —	102 —
» 5%	103 25	103 25
» 4%	103 25	103 25
» 3½%	96 —	96 —
Zanetti 6%	102 75	102 70
Necchi 5%	101 50	101 50
» 4%	101 75	101 80
Cost. Generali 6%	104 50	104 50
Pirelli 6%	102 50	102 50
» 5%	99 —	99 —
Gomma 6%	100 50	100 50
Gomma 5%	103 25	103 25
Gomma Alta 5%	96 —	96 —
Cartiere M. 5%	104 —	104 —
Cartiere It. 5%	104 —	103 90
Cellina 6%	99 —	99 —
Cellina 5%	99 —	99 10
Cellina Conv. 6%	96 80	96 80
Montecatini 6%	98 —	98 —
» 5%	97 80	97 80
Elettrica 6%	97 90	97 80
Elettrica 5%	98 35	98 35
Elettrica 4%	100 —	100 —
Edison 6%	98 75	98 80
Edison 5%	97 90	97 90
Edison 4%	97 50	97 50
Edison 3½%	99 50	99 50
Ed. Meridionale 5%	99 50	99 50

	16	17
MINERALI-DATTERITICI		
Selez. Scelta	—	—
B. Romana	—	—
Montecatini	1962	1950
METALMECCANICI		
Ansaldo	—	—
Fiat	470	470
Ferriere	395	395
Ilva	457	456
Lanificio	—	—
Lanerossi	1365	—
Montecatini	870	869
Pirelli	15 60	15 50
Pirelli R.	—	—
Siderurgica	—	—
Terni	—	—
Tubi	1435	1420
Vetrerie Riunite	—	—
ELETTRICI		
Cel. Elba	—	—
Cel. Sardegna	3320	—
Elettrica	1050	1050
Elvi	795	797
Ent	2310	2297
Gal	1301	1300
Meridionale	1395	1410
Sme	1490	1444
Unione	—	—
ALIMENTARI		
Buton	66	—
Cantoni	—	—
Linoli	—	—
Saceht-Berg	155	155
Ital. Zuccheri	—	—
DIVERSI		
Fabbri Bologna	—	—
Farmit	4795	4795
Gabetti	6000	—
Cartiere Modesto	14700	14700
Cartiere Burgo	13000	13000
Ceramiche Pozzi	6900	6900
Pozzi	—	—
Cementi Pozzi	—	—
CHIMICI		
Caffaro	1475	1470
Fluviale	825	840
Schiapparelli	—	—
Rhodiatoce	—	—
Saffa	2717	2720
Snia	1795	1805
Montecatini	2815	—
Montecatini R.	—	—
Montecatini	2431	2436
Montedison	477 90	477
Polimeri	218	218
IMMOBILIARI		
Acciaierie Weissa	4525	4515
Ital. Stabile	—	3215
Immobil. Roma	624	624
Sips	—	—

	16	17
AZIONI PER CONTANTI		
TESSILI E MANIFATTI		
Cotonif. Anon.	—	—
Cotonif. Napoletano	—	—
Cucirini Cantoni	11270	11300
Eridania	2290	2305
Fabbricone	—	—
Filatura	—	—
Linificio	—	—
Manifatture Riunite	—	—
Snia Viscosa	—	—
Tessuti Sardi	—	—
TRASP., ASSIC., FINANZ.		
Acciaierie Weissa	47	47
Assic. Generali	39800	40120
Assic. Ital. Mare	29700	—
Assic. Milano	2645	2647
Assic. Riunite	—	—
Assic. Meridionali	3020	3042
Fondiaria	1850	—
Fondiaria Vita	1310	1307
Immobiliare	12600	12750
Navigazione	2360	2345
Navigazione Libera	—	—
Rinascente	—	—
Risanamento	—	—
Toro	—	—

Stamane in un «basso» nel cuore della città

Tre morti a Napoli per lo scoppio di un laboratorio di fuochi artificiali

Napoli, mercoledì sera.

Ancora una sciagura provocata dallo scoppio di fuochi di artificio confezionati clandestinamente — la terza registratasi nel giro di sole ventiquattro ore — si è avuta a deplorare stamane nel cuore della vecchia Napoli. In circostanze non del tutto bene accertate, una tremenda esplosione è avvenuta in una abitazione terranea sita al numero civico 44 del Vico Giganti ed abitata da due famiglie. La esplosione ha provocato il crollo del soffitto dell'abitazione ed ha travolto sotto le macerie tre persone.

Nel misero alloggio vivevano la vedova Maria Lisida di 50 anni, con la figlioia Giuseppina di 14, Concetta di 20 anni ed i figli di quest'ultima, Maddalena e Luciano Catapano, rispettivamente di 4 anni e 18 mesi. Le squadre di vigili del fuoco, agenti di polizia e carabinieri, prontamente accorse, si sono prodigati per trarre nell'opera di salvataggio. Purtroppo dalle rovine non sono stati estratti che i corpi inanimati della vedova Lisida, della figlia Giuseppina e della piccola Catapano. Le vittime, secondo i primi accertamenti, sono decedute per asfissia e per le gravi ustioni riportate.

Sul posto si sono recate diverse autorità cittadine ed i cadaveri dopo gli accertamenti di rito sono stati rimossi e trasportati alla sala mortuaria a disposizione dell'autorità giudiziaria. E' stata disposta una indagine per accertare le circostanze in cui si è verificato il sinistro. Si vuole che le fiamme siano state appiccate ai fuochi d'artificio da alcune candeline accese che erano state poste dal piccolo Luciano su un albero di Natale.

Il Labriola che al momento della sciagura non si trovava nel sotterraneo, è irreperibile, ed ora vigorosamente ricercato. La Questura inoltre ha disposto una opportuna lotta contro i detentori di fuochi d'artificio abusivi allo scopo di evitare altre disgrazie. Nel corso di alcune perquisizioni effettuate nello stesso rione la polizia ha sequestrato una ventina di quintali di pericolosi ordigni che saranno distrutti gettandoli in mare.

TORINO - A. XII - N. 298
Via Roma - Gall. de *La Stampa*
Telefoni: dal 40-943 al 40-949

STAMPA SERA

MERCOLEDI' GIOVEDI'
17-18 Dicembre 1958
L. 30 (sped. in abb. postale)

Sfidano il freddo nel mare della Costa Azzurra

Anche quest'anno non mancano sulla Costa Azzurra gli appassionati del bagno invernale. A Nizza, dopo vari giorni di pioggia e di vento impetuoso, il sole ha fatto una breve apparizione, ma l'acqua è parecchio fredda. Ecco uno dei bagnanti che preferisce spiccare un lungo salto

Carmen tornata a Roma

Carmen Sevilla, la più popolare diva dello schermo spagnolo, si trova a Roma per firmare un contratto con una casa cinematografica italiana

Danza con 200 milioni

All'Opéra Comique di Parigi, si esibisce in un nuovo balletto Marjorie Tallchief. Tutte le uscite del teatro sono controllate dalla polizia poiché la danzatrice appare sulla scena con gioielli per il valore di 200 milioni

APPROFITTATE! Ricevo quantità mobilio ogni specie (anche fine) liquidasi, Ente Asia, Cigna 17. 376
ARCIOCCASIONE! Amar Radio, via Barberis 9: Televisori d'occasione (garantiti già dai nuovi) da pollici 17, lire 50-70.000, 21 pollici da lire 75.000 a 105 mila. Visitateci. 15710
ARCIOCCASIONE pellicce solo stole abbigliamento, apparecchiabili. Via Quinto 12. Telefono 683-102. F8132
ARREDATEVI Casa del Mobile, Bogino angolo Belfiori, camere massicce 75.000 lineali 21.000, grandi armadi 35.000. Facilitazioni. 2774
ARTIGIANO vende camera noce 140.000, sala grezza 160.000. Telefon. 779-813.
BANCHI bar cristalli recenti privati, pneumatici arredamenti completi. « Arte », Chatillon 2. 8376
BAROCCO piemontese: Camere, sale e studi, lavorazione di alta qualità e prezzi di liquidazione, via Bellezia 43, Torino.
BRINDATE Buono orientale stravecchio. Condizioni patriche e normali. Prezzi interessanti. Telefonare 260-374. F6565
CAMPAGNA? Troverete ogni sorta mobilio stretto, economico, via Cigna 17, Ente Asia. 376
CERCASI occasione grandiosa vetrina da mbarco, lavoro-banco a piani sovrapposti a doppia serie di mensole a muro, in brunito di mille Barocco e cristalli, adatta per esposizione argenteria, oggetti d'arte o articoli abbigliamento o di lusso. Scrivere casella 162 A, Sipra, Torino.
COMPRASI paltrò maschio e seguito. Telefonare 63 889. F6590
CONFANTI compero abiti scarpe macchine cucir sono ragazzo. Telef. 776-582.
CUCCIOLI barboncini bianchi nani inglesi patrizzini pedigree vendo. Tel. 882-930.
CUCCIOLI barboncini, pastori tedeschi, pechinese, bellissimi, Telefonare 682-000, 15-22 ininterrottamente. 88789
CUCCIOLI cucciolotti bianchi francesi patrizi inglesi Barboncini nani neri-fulvi. Telefonare 800-758. 16365
CUCCIOLI pastore tedesco, pedigree, Lof, vendo, Telefonare 291-344. 15835
CUCCIOLI particolari, articoli per cani, vendo Sandro bagni, tosatura ferrovarii. San Quintino 8, telef. 511-244. 16080
DECIMILA vendesi macchina da scrivere. Telefonare 44-420. L3943
DISCHI giradischi amplificatori radiovalvole strumenti musicali fisarmoniche. Bonio, Berthola 32. 16507
EMPATRIANDO vendo elettrocolatrice Olivetti, collezione riviste Qualtro Ruote, cassa sinitrica, abaffo oro, lime, morsetto, ciclomotore. Telef. 284-340.
PARRUCCHIERIA vendo guardaroba 10 mila, libreria 3000, scrivania 12.000 camera letto 120.000. Telefonare 621-018.
FISARMONICA 120 bassi, cromatismo, vendo privato, Telefonare ore pasti 590-391. 88901
FRANCOBOLLI negli recenti numerazione acquisto, Scrivere casella 5030, API, Torino. L2783
GARRANI se siete in possesso di giradischi e fonovaligie di questa marca, preparate presso l'Amar Radio, via Barberis 9 la Tariffa speciale che vi permetterà di adattare al vostro apparecchio il nuovo stereofonico. Se vostro desiderio, presso il nostro negozio vi sarà possibile avere una audizione di prova. 15710
GIACCA volpe argentata Canada, nuova occasionissima, privato vende. Telefonare 594-602. 88903
LAGRANGE 3, ottimi pianoforti grandi marche, garanzia, rateazioni. Corsiglia, telefono 655-312. 13014
LAVABIANCHERIA Unico pensionato lavabiancheria signorine. Chiedetevi una dimostrazione gratuita, Crittenti Secondino, corso Firenze 27. Telef. 272-869.
LIQUIDIAMO a prezzi eccezionali frigoriferi, lavabiancheria, cucine elettriche ed a gas, apparecchi radio e lampadari, usati o di produzione 1955-1957. Visitate la nostra sala delle occasioni in Piazza San Carlo 161 (vicino al « Caval 'd Brons »). L'Elettrica Casa del Lampadario. 12548
MACCHINA Singer, perfetta, vendesi. Scrivere casella 5065, API, Torino.
MAGLIERISTE Da Grimaldo, casa della macchina per maglieria a cucire: insegnano maglieri maestre, pensi, condizioni eccezionali, insegnamento gratuito, Sua Francesco Paola 4. 11640
MOBILI « Cambelin », vasta esposizione, garanzia, lunghe rateazioni, cambio usabili, via Garibaldi 4, telef. 535-107.
MOBILI « Camerotta », Vercelli 20, fabbricazione propria, vasto assortimento, 30 rate, [illegible] Tel. 21-105.
MOBILIFICIO cocco Regio Parco 161, tel. 278-828, cambio mobili usati. Rateazioni. F6054
MOBILIFICIO Bilocchi. Provvisti tutto per casa, ufficio, Facilitazioni, consegna gratuita ovunque, visitate omaggio speciale, acquistiamo mobili usati valutandoli massimo. Capellina, 6. 14442
MOBILIFICIO « Mirafiori », via Mossoni 4, Torino, [illegible] via Sestriere 33 (Borgo San Paolo, Moncalieri). Vasto assortimento camere 85.000, Univ. 88.000. Facilitazioni 6629
MOBILIFICIO Rosa, Berthollet 18, matrimoniali 90.000, sale, soggiorni, cucine, lineli 45.000, mob. polirone letto 18.000. 7714
OCCASIONE lavatrice-asciugatrice semiautomatica, tre velocità mobile-asciugano, vendo privata. Telefonare ore pasti 884-679
OCCASIONE vendesi macchina maglieria 12x90 Rubert. Telef. 396-133.
OCCASIONE vendo due spille brillantini, collana oro, vetri cattedrali Rinascimento. Telefonare 884-867. 80639
OCCASIONISSIMA, vendesi macchina lavabiani, lavamatic legno, decorticatrice, Avvisglielli, Falchetti, cinque motori C.P. 15 Anno 1954. Tel. 681-858.
OCCASIONISSIMA vendo fisarmonica Jaylo Orgodion mantuova. Tel. 682-849.
PELLICCE vasto assortimento persiani, flokara da lire 20.000 a 300.000. Facilitazioni. Susanna, via Garibaldi 1.
PELLICCIA persiano, nuova, bellissima, moderna, vendo privata, 280.000. Affarone! Telefonare 882-836. 15379
PELLICCIA persiano Bokara nuova vendo L. 270.000. Telefonare 511-100. 16448
PELLICCIA persiano taglia vendo come nuova occasionissima, Telef. 694-602.
PELLICCIA persiano semilungo vendo privato, Telefonare 554-747. L2822
PELLICCIA persiano vendo 80.000. Rivolgersi via Sant'Agostino 5 N, negozio.
PELLICCIE persiani, Kit cinque, volpe, ermellini, giaccherini convenientissime. Telefonare 62-786. F6606
PIANOFORTI affitti, cambi, riparazioni perfette. Chiappo, telef. 83-643, rappresentante esclusivo Steinway, Bechstein.
PIANOFORTI Cucciolo, via Lagrange 2 telef. 555-211, nuovi, occasioni, noleggi, accordature. 400
PIANOFORTI Schiedmayer, Seiler, Feurich, Rönisch, Ascoli, Rachmaninoff, Compro vendo usati, Via Ribori, Cigliano. Telefonare 83-344. 14858
PROFUMATE economicamente vostro appartamento con essenze introvabili, Ditta Scavo, via Artisti 29. F6322
RISCALDATEVI con infrarossi Calaior, radiatori a gas liquido, senza fiamma. Pulitis, massima economia, semplicità, sicurezza. Tremer, Sistelo 17, telefono 49-505. 11671
SE occasione autofficio cerca audio macchine tagliacuciri taglia sagoni piega cuciri sucitrici, pagamento contanti. Telefonare ufficio 49-969. F6748
STENDO camera letto noce, lavoro, 170.000; divano 40.000. Telef. 882-396.
STENDO guardaroba 10.000 tavolo 40.000 matrimoniali quattro cinque reste. Ratori 32. F6770
STENDO pelliccia cincilla marrone; altra agnello Groenlandia, bianchissima, Telefonare 857-064. 88278
TAPPEZZERIA varia, acquistasi a pezzi di fabbrica (anche piccoli quantitativi) rivolgendovi direttamente all'Unione Fabbricanti, via Lagrange 2. 7936
TECNIGRAFO completo nuovo 1x1.50 lampada come nuova occasione. Telefonare 595-309 ore pasti. L2741
TELEVISORI lavatrici, cucine, frigoriferi, radiogrammofoni, tricicli-cicli, grandi marche, installazioni, riparazioni, cambi, avvisi. Ericco, corso Vittorio 90. 14961
VENDESI bella sala grande e lampadario nuovissima. Tel. 290-800, ore pasti.
VENDESI cucciolo Gallo (Lanzy). Telefonare 54-531 88184
VENDESI mobili causa ufficio, Telefonare 43-347, pomeriggio. F6704
VENDESI vasca legno con scaldabagno via S. Secondo 58, Giugiaro.
VENDO instanza matrimoniale, ristrutt. Rinascimento, grande occasione, pelliccia persiana. Telefonare 73-884.
VENDO migliore offerente nuovissima sala pranzo vogliono cedere assolutamente vetro cristallo mobile bar. Tel. 762-645.

CICLI MOTO, SPORT L. 100 per parola

ABBIAMO Vespe, Api, gentili 1000, vendiamo, cambiamo, compriamo. Tutto, cerco A. Maurizio 21, telef. 81-144. 606
NATALE! Prenotando Mobili oltre pagamento ritirate entro agosto. Approfittate! Conosciamo Torino, Volvera 2.
PALAZZINA 35-40 mila vostro mobilio anche da demolire, permutando questo mese Moto M.V. [illegible] anche a rate. Moto 31.V, Cavalieri, corso Vittorio 96, via Nizza 35. 8033
VOLETE [illegible] cambiare, vendere Vespa, Api? [illegible] U. Rovigliosa 186, telef. 293-826,

ANNUNCI VARI L. 100 per parola

A tiratio medaglioni, pallottola nuova permanente, bellissima, valore 450.000 cedesi privato 280.000. Telefonare 682-336.
A marchino cedesi al 25% mobiletti, lampadari, [illegible] Canavesio, Via Umberto 21, Telefonare 48-977. T1368
ABBIAMO lampadari semplificati luce ambiente, qualità domestici lavaggi, prezzi ridotti. Visitateci, via XX Settembre 31.
ACCESSORI, spazzolagni, pagni, occasioni inverate via Silvio Pellico 6. Telefonare 42-583. 143
ACCOMODATURE Pierro per la bellezza dei vostri [illegible], Grugnasco, piazza Solferino. Po 48. 16447
ACQUISTA bottiglie, ferro, libri, dischi, ingombranti, oggetti vari. Tel. 763-845.
ACQUISTASI pianoforte quarto di coda. Telefonare 53-832. F6818
ACQUISTASI qualsiasi bottiglia, damigiane, carta, libri, ferro vari. Tel. 273-823.
ACQUISTERE! contanti, cedi Lingueglietta bolzoni et inglesi ultimo stato. Telefonare 280-873 ore ufficio. F6796
AFFARE, rappresentante ditta avendo avuto un incidente camion tutto sia pronto per partenza, facilito pagamento. Telefonare 870-971. L3010
AFFARONE. Causa trasferimento vendo camera da letto. Telefonare 35-218 (ore pasti). 88000
AFFARONE, vendo sala primo impero 180.000, salotto 40.000. Telef. 883-396
AFFARONE, vendo sala grande occasione, bureau piemontese 140.000. Tel. 33-382
AFFIDATEVI speranza di Roma chiromanzia chiaroveggente infallibile impressionante Torino. Telef. 337-108
AL Moltobuono Tessa, liquidiamo 100 camere varie stile. Maurizi visuali. Facilitazioni. Monte Pietà 32. 6629
ALLOGGIO Modelli, corso Unione Ferrovie 38 (monumentale); specialità modelli cucina legno Formica e armadi guardaroba. Assortimento modelli in pronta. 14146
ALTO pedito minima spesa, ciascun cambio magnetico passare anche Molnar, Guarneri, Monte Pietà 16. 12189
ANTICO mobilificio, letti ferro, modelli abiti matrimoni vendo privato e cambia con bolier, [illegible]. Telefonare pasti 74-767.

PUBBLICITA' ECONOMICA
(VIA SAN TOMASO N. 22)

AUTOMOBILI L. 100 per parola

(Continua da pag. 3)

LAMAS, fabbrica apparecchiature meccaniche a gas liquidi, impianti garantiti. Cresentino 31, telefonare 20-853. 16646
LIQUIDGAS impianti perfetti-sicuri collaudati, risparmio 40.000, prezzi convenientissimi. Mazzarelli 60, telef. 22-100.
METANO: impianti perfetti lire 45.000, fornibile con garanzia, centrale ritornerà [illegible]. Telefono 280-300, 280-098.
M.G. gruppo-riduttore bellino colore nuova quattro posti vendesi eccezionissima. Telefonare 520-377. 12916
MULTIPLA 4 posti unico proprietario vende tagliandi. Tel. 653-703 pasti.
NUOVA 1100 di mesi giorni 22. Telefonare 263-236 ore pasti. 88825
OCCASIONE 103 unico proprietario 1955 come nuova 490.000, Alfa 1900, 1952 unico proprietario vero gioiello perfetta. Via Lioneto 36. G2982
OCCASIONISSIMA privato vende camioncino Fiat 1100 originale. Telefonare 292-921, 290-991. F6579
OTTIMO 1100 103 privato vende o cambia con utilitaria. Bologna 19. 12178
PERFETTA 500 C 200.000, ultima 1100 maggio 125.000, Topolutgnos, Corso Via Lanzo 117. L3363
PERFETTISSIMA 500 C 1952, radio, frecce, eventualmente cambio motoscooter. Tel. 280-583. L3942
PERFETTISSIMA 600, 3 Ro come nuova, vendesi. Telef. 42-193. L3458
PRIVATO acquista 1400, unico proprietario. Scrivere casella 3128, 871, Torino.
PRIVATO vende bellissima 500 C. Telefonare 778-838. 89260
PRIVATO vende bellissima 103 foro centrale cerchioni accessori. Telef. 20-600.
PRIVATO vende targhe 500 C perfetta stato. Telefonare 755-186. 89280
PRIVATO vende autogru Grmig 8 tonnellate come nuova. Telef. 399-748.
PRIVATO vende 500 C [illegible]. Telefonare 30-093. L3871
REMETO vende 600, anno 1956, rifatta meccanici, bellissima. Vercelli 111.
PRIVATO vende 600 camera, sei mesi, perfetta. Telefonare 274-741. L3883
PRIVATO vende 600 revisione fine 1955, altra 1956. Bogino 8. L3890
PRIVATO vende 500 km. 7500. Lascia libero. Telef. 42-852. F6251
PRIVATO vende 1100 mesi 6 meravigliosa. Telef. 47-232. L3760
PRIVATO vende 1100 103 sei mesi verde-chiaro. Telefonare 277-529.
PULMINO Volkswagen perfetto unico proprietario vendesi. Nizza 30, telefonare 81-591. L3787
TOPOLINO A marmitta vende 85.000. Argentero 5 (piazza Rizzi). F6598
UNICO proprietario vende 500 C rettura giugno '58. Via Tortorelli 4 A. [illegible]
REGALO di Natale! Fiat nuova 500 a 12.000 mensili, presso la Concessionaria Fiat SACAUTO, c.so Racconigi 141
ROMEO furgone 1956, unico proprietario, tendimonte, Cavalieri, Brescia 18, telefono 20-825. [illegible]
VENDO bellissimo 103 berlone, scattia « 500 », mercoledì giovedì. Mezzaro 59. L4042
VENDO Belvedere 1954 perfettissima, tagliando nuovo, bellissima occasione. Telefonare 756-828. L3957
VENDO Mercedes 180 2200 come nuova, Fiat 600 verde aprilia. Salazzo 30, telefono 61-073. 8518
163 mi mesi bivalore. Telefonare 778-823 dopo ore 12. L3822
103 1954, blu, gruppo ottimo, nuovi, accessoriata vendo contanti. Telef. 768-289, ore 13-14. 817782
600 Bivalore, fascia bianche, perfetta, anni 6, vendo. Telefonare 295-069.
600 coupé Viotti nuova da immatricolare, vendo cambio, Telefonare 45-120.
600 febbraio 1957 coupe nuova, vendo privatamente, eventuale rateazione, permuta. Tel. 882-078. 88839
600 mesi 6 bivalore come nuova vendo. Telefonare 254-656. F6736
600 mesi sei milore assicuro, vendesi, telefonare 692-710 ore serali. L3923
600 ottima verde 4000 km., 7 mesi vendo. Telefonare 280-048. 88293
600 perfetta chiara 7 mesi, vendo. Telefono 390-424. 88863
600 sei mesi verde chiaro km. 3900 vendo. Telefonare 545-548. L3880
600 sei mesi grigio chiaro vendo. Telefonare 298-608, ore serali. 88150
600 settembre, privato vendo. Beltrame, Montevecchio 48, Torino. Telef. 695-434.
615 N a benzina metano, come nuova, 103 I, 10 quintali H.R. H.P. 7 quintali. Corso Giulio Cesare 24. 12358
1100 6 mesi grigio chiaro vendo. Telefonare 20-916 ore pasti. G2495
1400 A 1548, perfettissima, impianto metano. Vendo [illegible]. Tel. 882-078.
1900 A. B diverse topolino, spalla, giardiniera cabriolet 1400 camion vetturine, vendesi. Telefonare 941-732. L3896
2100 55 mesi sei km. 4000 vendo. Telefonare 252-232 ore ufficio. 89679
2100 E perfetta privato vende. Sesto, via Cherino 5. C3812
1100 (103) 5 mesi, 5000 km. vendesi. Telefonare 683-245. L3956
1400 Diesel calibre, altre [illegible] ottimi vendo, Fiumia 4. 9252
1400 Diesel chiaro, 103 nuovo stabilmente, occasione varia, Fiumia 11. 8252
1900 salta [illegible] 600 240.000, 1100 Spider 135.000, Topolino 60.000. Isotte, Lucerna, Po 43. 88963
1100 B, Ghirletta Sartori, Giulietta normale, Appia, 103 Vignale, 103 TV coupé, 102 familiari, assortimento 103, 600, Aurelia G.T. Aurelia B 21, Ardea. Occasionissime. Galileo 25, telef. 42-180.
545.000 600, belvedere 390.000, 1400 nafta, 100, Topolini 60.000, lastre, locarno. Po 43. [illegible]

ANNUNCI VARI L. 100 per parola

A tiratio medaglioni, pallottola nuova permanente, bellissima, valore 450.000 cedesi privato 280.000. Telefonare 682-336.
A marchino cedesi al 25% mobiletti, lampadari, [illegible] Canavesio, Via Umberto 21, Telefonare 48-977. T1368
ABBIAMO lampadari semplificati luce ambiente, qualità domestici lavaggi, prezzi ridotti. Visitateci, via XX Settembre 31.
ACCESSORI, spazzolagni, pagni, occasioni inverate via Silvio Pellico 6. Telefonare 42-583. 143
ACCOMODATURE Pierro per la bellezza dei vostri [illegible], Grugnasco, piazza Solferino. Po 48. 16447
ACQUISTA bottiglie, ferro, libri, dischi, ingombranti, oggetti vari. Tel. 763-845.
ACQUISTASI pianoforte quarto di coda. Telefonare 53-832. F6818
ACQUISTASI qualsiasi bottiglia, damigiane, carta, libri, ferro vari. Tel. 273-823.
ACQUISTERE! contanti, cedi Lingueglietta bolzoni et inglesi ultimo stato. Telefonare 280-873 ore ufficio. F6796
AFFARE, rappresentante ditta avendo avuto un incidente camion tutto sia pronto per partenza, facilito pagamento. Telefonare 870-971. L3010
AFFARONE. Causa trasferimento vendi camera da letto. Telefonare 35-218 (ore pasti). 88000
AFFARONE, vendo sala primo impero 180.000, salotto 40.000. Telef. 883-396
AFFARONE, vendo sala grande occasione, bureau piemontese 140.000. Tel. 33-382
AFFIDATEVI speranza di Roma chiromanzia chiaroveggente infallibile Impressionante Torino. Telef. 337-108
AL Moltobuono Tessa, liquidiamo 100 camere varie stile. Mauriz visuali. Facilitazioni. Monte Pietà 32. 6629
ALLOGGIO Modelli, corso Unione Ferrovie 38 (monumentale); specialità modelli cucina legno Formica e armadi guardaroba. Assortimento modelli in pronta. 14146
ALTO pedito minima spesa, ciascun cambio magnetico passare anche Molnar, Guarneri, Monte Pietà 16. 12189
ANTICO mobilificio, letti ferro, modelli abiti matrimoni vendo privato e cambia con bolier, [illegible]. Telefonare pasti 74-767.

La bella Angelica

Un carnefice maldestro

XXV. — *Angelica Tiquet, che tentò due volte di fare assassinare il marito, viene da questi denunciata e quindi arrestata. Ma non esistono prove né confessioni contro di lei e potrebbe essere prosciolta se non testimoniasse contro di lei il sicario del primo attentato Augusto Cottelain. In base ad una vecchia legge che prevede la pena capitale per la macchinazione criminale anche senza effetto, Angelica ed il suo principale complice, Moura, vengono condannati a morte. Nell'imminenza dell'esecuzione vengono torturati e rendono una piena confessione, prolungando così la vita ad una grazia che fino ad allora sembrava probabile. Il fratello di Angelica, Augusto Cartier, vorrebbe tentare un colpo di mano disperato, ma la presenza di una folla straboccheviole lo dissuade dall'attuare il tentativo e si allontana. Scoppia un vero diluvio che fa svuotare la piazza e avrebbe facilitato il colpo di mano di Cartier. Ma questi è ormai lontano. Angelica assiste all'impiccagione di Moura e sale quindi sul patibolo.*

Con una tranquillità sorprendente Angelica Tiquet si mette a posto i capelli raccogliendoli sopra la nuca. « Tutti i suoi gesti sono misurati, non rivelano né l'intento di prolungare per un po' la vita, né la fretta di finirla. Si avrebbe potuto credere — scrisse una testimone oculare, Madame Dunoyer — che ella avesse preparato il suo modo di comportarsi ». Si avvia la condannata chiedere ai presenti, con voce per niente alterata, di pregare per lei. Ora Angelica si inginocchia; bacia il ceppo fatale prima di appoggiarvi il capo. « Questa [illegible] — scrive uno degli storiografi di Madame Tiquet — maraviglia la folla. Tutti hanno gli occhi lucidi di lagrime... L'unanime impressione è che

non una colpevole si sta per giustiziare, ma una martire... Una martire, effettivamente, a causa dell'inesperienza del carnefice... ». Il boia di Parigi essendo indisponibile (aveva trovato modo, proprio lui, il giustiziere dei criminali, di farsi arrestare e gettare in prigione), si era dovuto ricorrere al boia di Pontoise che, se si vuol prestare fede alla « Memoria » del marchese di Sourches, « non era molto esperto del suo mestiere ». Infatti egli sapeva impiccare, ma non aveva mai avuto occasione di decapitare. In più questo carnefice inesperto era stato profondamente turbato dalla bellezza, dalla grazia e dal coraggio di Angelica Tiquet. E quando egli abbatte la sua mannaia sul collo della condannata, manca il colpo di tre quarti. Deve colpire ancora cinque volte per separare la testa dal corpo e infine sbarrarsi con un coltellaccio! Non è un'esecuzione, ma un massacro, una carneficina! La folla, indignata, sconvolta,

disgustata, urla, minaccia di linciare l'incapace carnefice, tutto sporco di sangue, fuori di sé, selvaggio, « orribile a vedersi ». Gli arcieri faticano a fare scudo con i loro corpi intorno al boia per impedire alla pietaglia di fare a pezzi il maldestro. Ed è un aiutante che deve mostrare alla folla la testa della [illegible]. Il viso, secondo Madame Dunoyer, aveva conservato una sorprendente bellezza e destò la meraviglia di tutti. Questa testa rimase esposta per parecchie ore. « Si rompevano le file delle guardie per poterla guardare più da vicino. Molte persone furono travolte con gravi conseguenze... ». Successivamente la testa ed il corpo furono trasportati, con la carrozza drappeggiata di nero, prima in chiesa e poi al cimitero.

SEGUE: Una graziosa vedova